



Estd. 1976

दि मालाड सहकारी बैंक लि.

40 वां वार्षिक अहवाल 2014-2015



2014-2015

“सहकार ही देशवासियों का आधार”



दि मालाड सहकारी बैंक लि.

40 वां वार्षिक अहवाल
2014-2015



दि मालाड सहकारी बैंक लि.

40 वां वार्षिक अहवाल
2014-2015



विद्यमान संचालक मंडल (2011-2016)



श्री विनोद उदयनारायण मिश्रा
अध्यक्ष (दि. ५ मई २०१४)



श्री हुकुमसिंह दरियासिंह
उपाध्यक्ष (दि. ५ मई २०१४)



श्री शरद पुरुषोत्तम साठे
संस्थापक/संचालक



श्री कैलाश चिरंजीलाल शर्मा
संचालक



डॉ. राम बारोट
संचालक



श्रीमती प्रतिमा दिपक रांभिया
संचालिका



श्रीमति पद्मा गोपालन
संचालिका



श्री पशुपतिनाथ शिवजी साह
संचालक



श्री महेन्द्र सोमाभाई सोलंकी
संचालक



श्री केतन कृष्णा बेलसरे
संचालक



डॉ. अनिल रविदत्त शर्मा
संचालक



श्री महावीर गुलजारीलाल शर्मा
संचालक



श्री भूषण भगवान पैठणकर
संचालक



श्री राजकुमार जगतसिंग चौहान
संचालक



श्री सत्यप्रकाश गयाप्रसाद पाण्डेय
संचालक



श्री विजयकुमार रामभुजारत यादव
संचालक



श्री बद्रीविशाल सुर्यमणि तिवारी
सहयोजित संचालक



श्री रघुवीर सामंत
कर्मचारी प्रतिनिधी
दि. १३ जुलाई २०१५ तक



श्री गणेश संभाजी बाविस्कार
कर्मचारी प्रतिनिधी
दि. १३ जुलाई २०१५ तक



श्री नितिन श्रीकांत कुलकर्णी
कर्मचारी प्रतिनिधी
दि. १४ जुलाई २०१५ से



श्री संजय गुप्ता
कर्मचारी प्रतिनिधी
दि. १४ जुलाई २०१५ से



श्री माधव जगन्नाथ प्रभुणे
मुख्य कार्यकारी अधिकारी
B.A. (Hons.), B.Com., LL.B., CAIIB,
PGDIRPM, GDC & A
दि. ५ मई २०१५ तक



श्री आर. वेदमूर्ती
मुख्य कार्यकारी अधिकारी
M.Com., MBA, LL.B., CAIIB
दि. १ जून २०१५ से

125 वी जयंती के उपलक्ष में



प. पू. डॉ. भिमराव (बाबासाहेब) रामजी आंबेडकर
भारतीय संविधान के प्रमुख निर्माणकर्ता को सादर अभिवादन



भावपूर्ण श्रद्धांजली

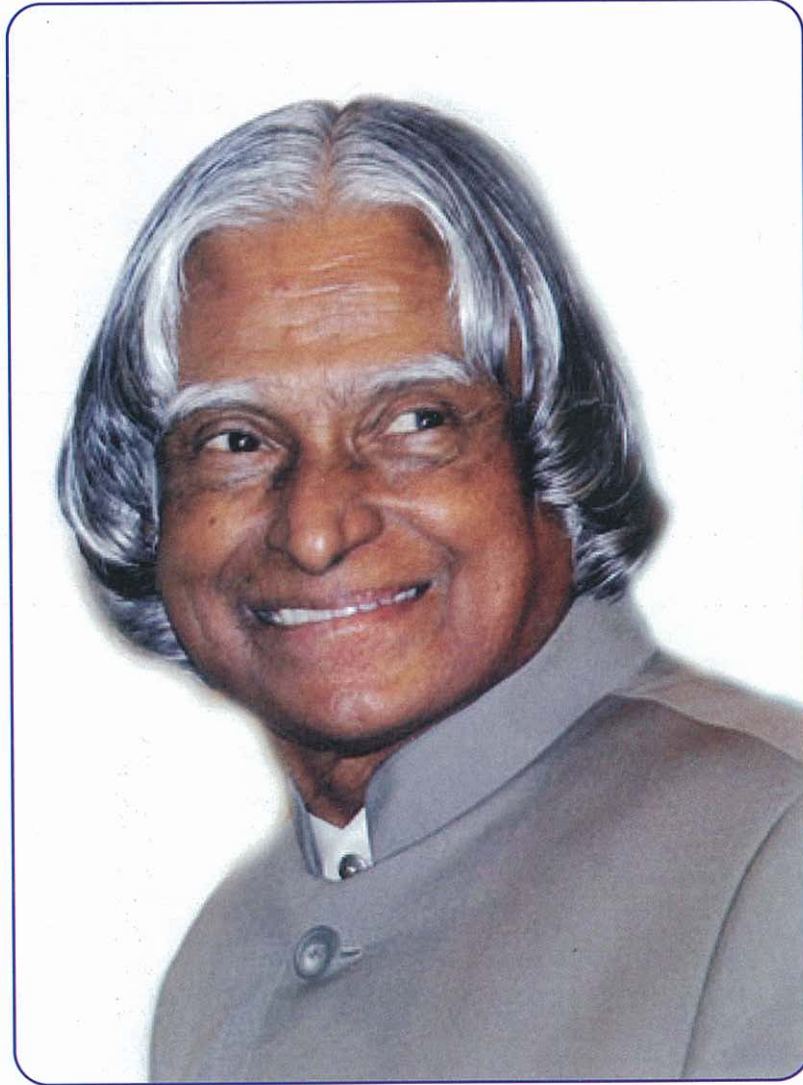

स्व. पूर्व राष्ट्रपति डॉ. अवुल पाकिर जैनुल्लादीन अब्दुल कलाम

जन्म : १५ अक्टुबर १९३१ स्वर्गवास : २७ जुलाई २०१५



रु. लाख में

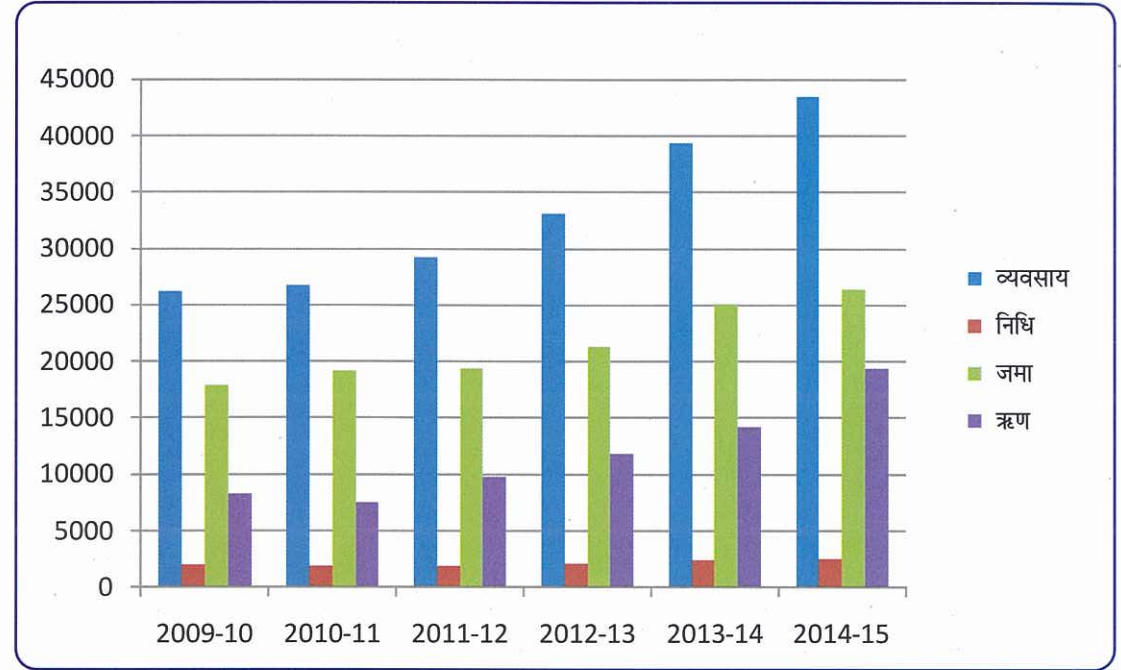

रु. लाख में

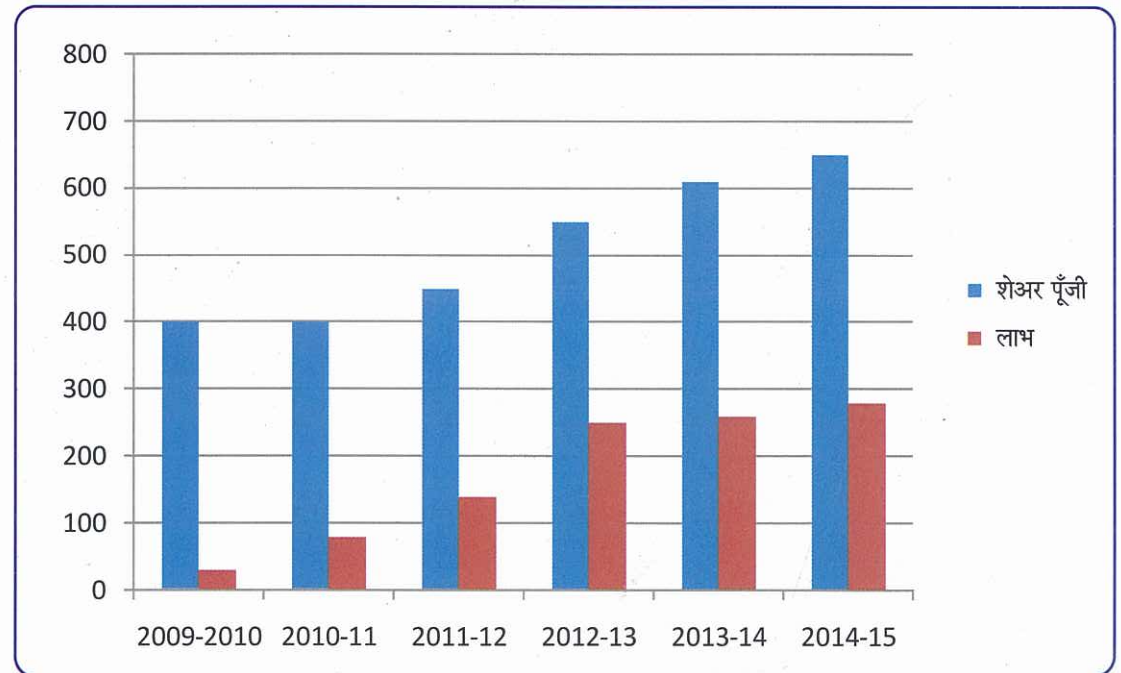



रु. लाख में

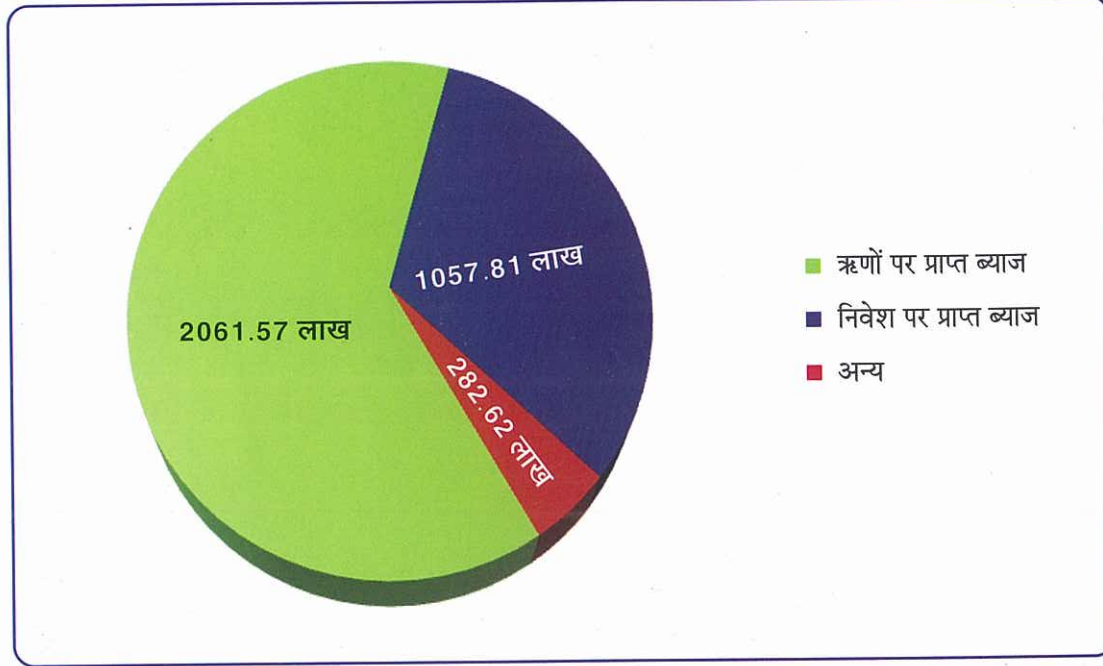

रु. लाख में

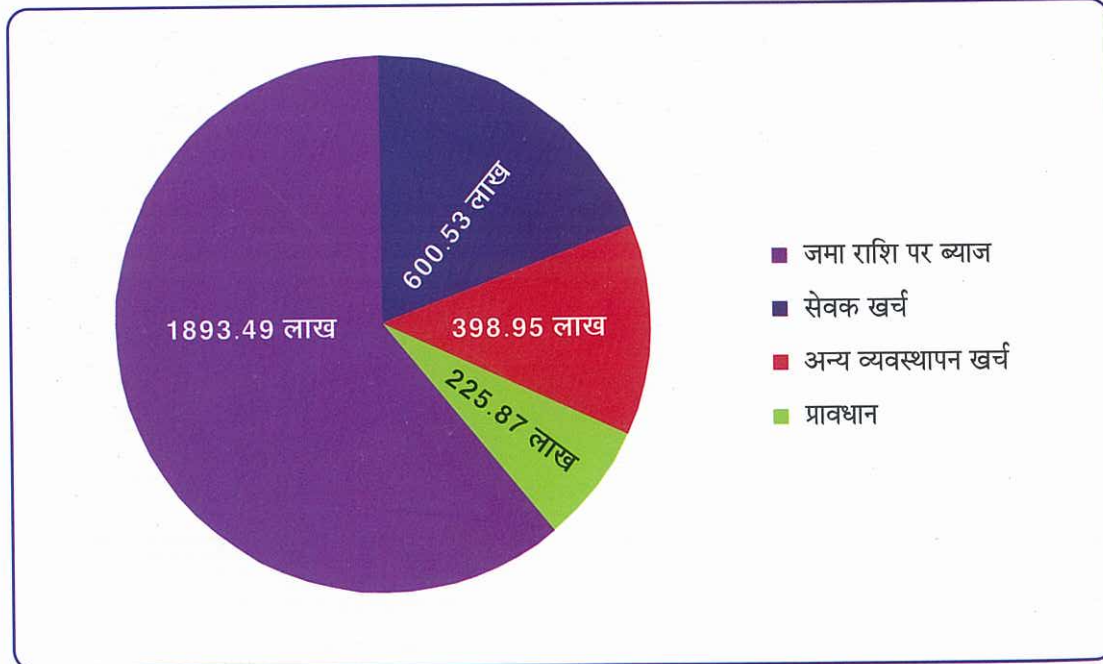

ANNUAL FINANCIAL BUDGET FOR THE YEAR 2015-2016

(Rs. In Lacs)

EXPENDITURE	ACTUAL EXPENSES FOR THE YEAR 31/03/2015	BUDGET FOR THE YEAR 2015-2016	INCOME	ACTUAL INCOME FOR THE YEAR 31/03/2015	BUDGET FOR THE YEAR 2015-2016
Interest Paid :			Interest Received :		
a) on Deposits	1893.49	1925.00	a) on Loans & Advances	2061.57	2150.00
Salaries and Allowances	556.40	600.00	b) on Investment	1057.81	1100.00
Contribution to Staff Provident Fund	44.13	48.00	Profit on Sale of Investments	79.95	90.00
Commission paid to DBY Agents	21.06	22.00	Commission and Exchange	1.53	1.90
Staff Travelling Exps	5.21	5.00	Miscellaneous Income :		
Rent and Taxes	27.26	30.00	a) Locker Rent	15.47	20.00
Electricity and Insurance	52.20	60.00	b) Commission on Reliance Bill Collection	3.64	4.00
Legal and Professional Charges	10.02	10.00	c) Commission on Referral Insurance	2.52	4.00
Postage, Telegrams and Telephones	10.41	10.00	d) Other Income	79.75	90.00
Audit Fees	7.99	8.25			
Depreciation to Fixed Assets	41.37	38.00			
Repairs and Maintenance	12.65	8.00			
Printing and Stationery	11.36	12.00			
Advertisement	9.41	10.00			
Commission, Exchange and Brokerage	1.45	1.50			
Loss on Sale of Assets	0.07	0.10			
Other Expenditures	67.53	80.00			
Amortization on premium	17.97	16.00			
Prov & Contingencies	41.25	45.00			
Contingent Provision against Standard Assets	10.00	11.00			
Provision for tax	174.62	160.00			
Profit Balance Trf to P & L Appr. >>>	286.39	360.05			
TOTAL >>>	3302.24	3459.90	TOTAL >>>	3302.24	3459.90



40 वीं वार्षिक सर्वसाधारण सभा की सूचना

दि मालाड सहकारी बँक लि. के सदस्यों की 40वीं वार्षिक सर्वसाधारण सभा रविवार दि. 13 सितम्बर 2015 को शाम 4.00 बजे चिल्ड्रन्स अकॅडमी स्कूल, स्मरणिका हॉल, पहिला माला, बी.एल. मुरारका मार्ग, बच्चानी नगर, मालाड (पूर्व), मुंबई - 400 097 निम्नलिखित कार्यों के हेतु आयोजित की गयी है।

1. दि. 24-08-2014 को बुलाई गयी 39वीं वार्षिक सर्वसाधारण सभा के कार्यवाही वृत्तांत को स्वीकृति प्रदान करना।
2. संचालक मंडल की वार्षिक रिपोर्ट प्रस्तुत करना तथा स्वीकृति प्रदान करना।
3. 31 मार्च 2015 के तुलन पत्र एवं लाभ हानि लेखा और लेखा परिक्षक की रिपोर्ट को स्वीकृति प्रदान करना।
4. बैंक के अशोध्य और वसुल न होने वाले ऋण की राशी बट्टे खाते में जमा करने के लिए स्वीकृति प्रदान करना।
5. वर्ष 2014-2015 के शुद्ध लाभ का संचालक मंडल के सम्मति के अनुसार विनियोजन को स्वीकार करना तथा वर्ष 2014-15 के लिए लाभांश के विषय में प्रस्ताव पारित करना।
6. सहकार आयुक्त कार्यालय ने सहकारी संस्थाओं के लेखा परिक्षक की शासन मान्य सूची में से सांविधानिक लेखा परिक्षक की नियुक्ती करना तथा उनके मेहनताने को स्वीकृति प्रदान करना।
7. वर्ष 2015-2016 के अंदाज पत्रक को स्वीकृति प्रदान करना।
8. जो भागधारक इस वार्षिक सर्वसाधारण सभा में उपस्थित नहीं हैं उनकी अनुपस्थिती को स्वीकृति प्रदान करना।
9. माननीय अध्यक्ष महोदय की अनुमति से अन्य कार्यों पर विचार करना।

मुंबई : 12-08-2015

संचालक मंडल के आदेशानुसार
आर. वेदमूर्ति
मुख्य कार्यकारी अधिकारी

महत्वपूर्ण सूचनाएँ

1. बैंक की सर्वसाधारण सभा के आरंभ में आवश्यक गणसंख्या न होने पर सभा स्थगित करके पुनः आधे घण्टे पश्चात सभा की शुरुआत उसी स्थान पर होगी और पूर्वघोषित कार्यसूची के अनुसार कार्य निष्पादन किया जाएगा एवं उस समय गणसंख्या उपस्थिती की आवश्यकता नहीं है।
2. अहवाल की प्रतियाँ बैंक की शाखाओं में उपलब्ध की गयी है।
3. यदि भागधारकों को ३१ मार्च २०१५ के तुलन पत्र एवम् लाभ हानि लेखा और लेखा परिक्षक की रिपोर्ट संबंधी कोई भी सुझाव वार्षिक सभा में देना हो तो उनसे विनती है कि वे अपने सुझाव लिखित स्वरूप में सभा के सात दिन पूर्व मध्यवर्ती कार्यालय में देने की कृपा करें।
4. जिन सदस्यों ने अपने सदस्यता फार्म में वारीस का नाम नहीं लिखा है या परिवर्तन करना चाहते हैं, तो वे कृपया मध्यवर्ती कार्यालय में लिखित सूचना दें।
5. स्वर्गवासी सदस्यों का शेअर उनके वारीसों की अनुमति के साथ आवेदन करके वारिसों के नामांतरण करवा सकते हैं।
6. जो फर्म अथवा कंपनी सभासद अपने अधिकृत प्रतिनिधी भेजें वे उनके साथ सभा में भाग लेने के लिए अधिकार पत्र देना न भूलें।
7. जिन सभासदोंने KYC की पूर्तता नहीं की है उनसे विनंती है कि वे संबंधीत शाखा को संपर्क करके तुरंत पूर्तता करें।
8. नये आदर्श उपविधियों के अनुसार क्रियाशील सभासद बने रहने के लिए निम्नलिखित शर्तें तुरंत पूरी करना अनिवार्य हैं।
 - अ) जिन भागधारकों की शेअर राशी रु. १०००/- से कम है तो ऐसे भागधारकों को शेष शेअर राशी जमा करना अनिवार्य है।
 - ब) सभी भागधारक ने कम से कम रु. ५०००/- का फिक्स डिपॉजिट रखना चाहिए या फिर रु. ५०,०००/- का ऋण कम से कम दो साल तक लेना जरूरी है।
 - क) सभी भागधारकों को ५ साल में कम से कम एक बार वार्षिक सर्वसाधारण सभा में उपस्थित रहना अनिवार्य है।
 - ड) सभी भागधारकों का बैंक में बचत खाता होना जरूरी है और उस में रु. ५००/- जमा राशी रखना जरूरी है।
 - इ) सभी भागधारकों को सूचित किया जाता है की पहचान पत्र के लिये अपना फोटो बैंक में केंद्रिय कार्यालय में जमा करें।

जो भागधारक उपर लिखित शर्तें पूरी नहीं करेंगे तो वह अक्रियाशील सभासद माने जायेंगे और बैंक का चुनाव नहीं लड़ पायेंगे तथा बैंक के चुनाव में मतदान भी नहीं कर पायेंगे।

जिन सदस्यों के पुत्र, पुत्री ने दसवीं, बारहवीं में 85% और ग्रॅज्युएशन तथा पोस्ट ग्रॅज्युएशन में 70% से ज्यादा अंक प्राप्त किए हैं या व्यावसायिक परिक्षा (सी.ए., डॉक्टर इ.) पहिले ही प्रयास में पूरा किया हो वे उनकी मार्कशीट व अपने सदस्यता प्रमाणपत्र की झेरॉक्स प्रतियाँ दि. 31-8-2015 तक बैंक के मध्यवर्ती कार्यालय में आवेदन पत्र के साथ जमा करें ताकि उन बच्चों का वार्षिक सर्वसाधारण सभा में सत्कार किया जा सके।



आदरणीय भागधारकों

आपकी बैंक के संचालक मंडल की तरफ से वर्ष 2014-2015 का 40 वां वार्षिक अहवाल रखते हुए मुझे हर्ष हो रहा है कि सांविधानिक लेखापरिक्षकों ने आपकी बैंक का आर्थिक परिक्षण करने के बाद "अ" वर्ग दिया है और आपको सुचित करने में हर्ष हो रहा है कि आप सभी के सहयोग के कारण आपकी बैंक ने अच्छा व्यवसाय करते हुए अच्छी आर्थिक सक्षमता और प्रगति प्राप्त की। जिसके कारण बृहन्मुंबई नागरी सहकारी बैंक असोसिएशन ने वर्ष 2013-2014 का 301 करोड से 1500 करोड की श्रेणी के अंतर्गत प्रथम क्रमांक के पुरस्कार से सम्मानित किया है। हमें पूर्ण विश्वास है कि इस वर्ष भी आप सबके सहयोग से प्रथम पुरस्कार प्राप्त करने में भी हम सफल होंगे।

सर्व प्रथम मैं यह बताना चाहता हूँ कि वर्ष 2014-2015 पिछले एक दशक में सबसे ज्यादा आर्थिक मंदी का वर्ष रहा है और साथ ही साथ पूरे भारत में केन्द्र सरकार और राज्य सरकारों में बड़ा परिवर्तन हुआ। एक स्थायी सरकार के कारण जहाँ लोगों को सुदृढ अर्थ व्यवस्था का विश्वास हुआ लेकिन नैसर्गिक आपत्तियों और मानसुन में कमी के कारण आर्थिक मंदी का अधिक दबाव रहा है। जिसके प्रत्यक्ष और अप्रत्यक्ष रूप से सभी बैंकों पर भी पडा फिर भी आपके बैंक की आर्थिक स्थिती सक्षम और संतोषजनक है।

आपकी बैंक अपनी सामाजिक दायित्व और जन जन तक पहुँचकर सबका साथ और सबका विकास के सिद्धांत पर निम्नलिखित दायित्वों का निर्वहन किया है।

स्वच्छ भारत अभियान के माध्यम से आपकी बैंक ने सभी कर्मचारी भागधारक एवं ग्राहक नागरिक एवं महानगरपालिका कर्मचारियों की सहायता से पूरे मालाड पूर्व के सभी 248 सार्वजनिक शौचालयों की सफाई तथा सभी सडकों की सफाई महामहिम श्री सी. विद्यासागर राव (राज्यपाल - महाराष्ट्र राज्य) की उपस्थिति में किया तथा 'बेटी बचाव आंदोलन' को समर्पित, बैंक के कॅलेन्डर का अनावरण राज्यपाल के हाथों से किया गया।

सर्व प्रथम मैं यह बताना चाहता हूँ कि वर्ष 2014-2015 में अन्य बातों के साथ मंद आर्थिक स्थिती के चलते विकास और लाभ प्रदता को बनाए रखना चुनौती पूर्ण था, मुझे विश्वास है कि आप इससे सहमत होंगे कि आपकी बैंक ने कारोबार, राजस्व और ग्राहक आधार के विस्तार में स्वस्थ वृद्धि संतोष जनक की है।

जिस दिन से मैंने अध्यक्ष पद का कार्यभार संभाला है उस दिन से बैंक के समग्र विकास के लिए निम्नलिखित महत्वपूर्ण पहलुओं पर ध्यान को केंद्रित करने की आवश्यकता पर जोर देता रहा हूँ।

- 1) प्रत्येक खाते की निगरानी और गैर निष्पादक 'एनपीए' ऋणों की वसुली।
- 2) बैंक के बचत तथा चालु खाते की जमाराशी (CASA Deposit Mobilising) को बढ़ाने के लिए कासा जमाराशीयों को संग्रहीत करना।
- 3) खुदरा और एमएसएमई (MSME) पर ध्यानदेते हुए गुणवत्ता पूर्ण ऋण की वृद्धि करना।
- 4) शाखाविस्तार एवं ज्यादा से ज्यादा एटीएम कार्ड का उपयोग तथा अन्य वैकल्पिक सेवाओं का विस्तार करना।
- 5) नए ग्राहकों को लाना और पुराने ग्राहकों से व्यक्तिगत संबंध (Personal Touch) में विस्तार करना।
- 6) आनेवाली नयी पीढी को बैंक की तरफ आकर्षित करना और उनको ग्राहक बनाना।
- 7) सेवा में गुणात्मक परिवर्तन करना।

जन हित सुरक्षा की सभी योजनाओं को लोगों तक पहुँचाया

- 1) प्रधानमंत्री जीवन ज्योति योजना
- 2) प्रधानमंत्री जीवन बीमा योजना
- 3) एलपीजी सब्सिडी पहल योजना (DBTL)



आर्थिक परिदृश्य (Economic Scenario)

पुरे विश्व के लिए वर्ष 2014-2015 काफी चुनौती पूर्ण रहा। वैश्विक मंदी का प्रभाव देश की अर्थ व्यवस्था पर भी पडा जिसके परिणाम स्वरुप गत तीन चार वित्तीय वर्षों में सुधार पाया गया परंतु मुद्रास्फीति उच्चस्तर पर बनी हुई है। केंद्रीय सांख्यिकीय संगठन (CSO) के अनुसार भारत का सकल घरेलु अनुपात (GDP) वर्ष 2014-2015 के 7.3% रहा। इस वर्ष अच्छी वर्षा नही होने के कारण कृषी उत्पाद दर में कमी के बाद भी सकल घरेलु उत्पाद दर बढ़ा है।

विशेषतः औद्योगिक क्षेत्र (Industrial Sector) में सुधार के कारण इस क्षेत्र में वर्ष 2014-2015 में 1.3 से सकारात्मक वृद्धि हो गयी है। सेवा (Service Industry) का निष्पादन जिसका हमारी जीडीपी में अधिक योगदान रहता है, जो कि मंदी से बुरी तरह प्रभावित रहा लेकिन नयी सरकारकी नयी योजना से वर्ष 2014-2015 में जीडीपी में सुधार हुआ है।

आर्थिक मंदी के परिदृश्य में बैंकों को चुनौतिया पैदा हुई अर्थात ऋण में कम वृद्धि (Less CD Ratio) उच्च ब्याज दरें, निवेश की मांग में गिरावट (Fall Investment Demand) अर्जन में कम वृद्धि (Less Growth in Earning) न्यायालय में प्रलंबीत ऋण संबंध प्रकरणों की वजह से अशोध्य ऋण की वसुली न होना, जिनके कारण कुल एनपीए (NPA) प्रतिशत कम नही हो पाया। इसके बावजूद भी आपकी बैंक ने कारोबार के मानदंड (Business Parameters) के अंतर्गत बेहतर निष्पादन दर्शाना जारी रखा। बैंक की कार्यशील पूँजी में 11.48% की वृद्धि दर्ज करते हुए रुपये 435 करोड के कारोबार तक पहुंच गया। बैंक की जमा राशि 282 करोड तथा ऋण 153 करोड तक बढ़ गया।

अपनी बैंक ने रिजर्व बैंक ने दिये हुए सभी मानदंडों की सही पूर्णता करने से आज बैंक सुव्यवस्थित और वित्तीय दृष्टि से मजबूत हुई है।

1) वित्तीय कार्यनिष्पादन FINANCIAL PERFORMANCE :

रु. लाख में

विवरण	31-03-2014	31-03-2015	परिवर्तन %
जमा	25129.22	28189.56	12.18
ऋण / कर्ज	14244.35	15314.59	7.51
कुल आय	2841.72	3402.00	19.72
कुल व्यय	2577.84	3118.85	20.99
प्रावधान एवं कर से पूर्व लाभ	459.11	509.02	10.87
प्रावधान	195.22	225.87	15.70
शुद्ध लाभ	263.89	283.15	7.30

2) शेअर पूँजी और सदस्य SHARE CAPITAL & MEMBERS :

रु. लाख में

विवरण	31-03-2014	31-03-2015	वृद्धि %
स्थायी सदस्य	21158	21643	2.29
शेयर पूँजी	616	674.26	9.46
नाममात्र सदस्य	2673	2885	7.93

3) लाभांश DIVIDEND :

पूर्व वर्ष में लाभांश की सिफारीश 10% की गई और आपने अनुमोदन भी किया। भारतीय रिजर्व बैंक ने वितरण की स्वीकृति 10% प्रदान की। इस वर्ष आडिट रेटिंग "अ" है फिर भी हम लाभांश 10% दर से सिफारीश कर रहे हैं। आपका अनुमोदन प्राप्त होने के बाद भारतीय रिजर्व बैंक का अनुमोदन प्राप्ती के लिये हम यह प्रस्ताव आर.बी.आई. को भेजेंगे।



4) कार्य निष्पादन वैशिष्ट्य PERFORMANCE HIGHLIGHTS

ए) पूँजी पर्याप्तता CAPITAL ADEQUACY

बैंक की सी आर ए आर का स्तर 16.09% रहा जो भारतीय रिजर्व बैंक के निर्धारित मापदण्ड 9% से अधिक है।

बी) आरक्षित निधी एवं अन्य आरक्षित निधियाँ RESERVE FUND & OTHER RESERVES

इस वर्ष में आरक्षित निधी एवं अन्य निधियाँ रु. 2581.26 लाख हो गई जबकि पिछले वर्ष यह रु. 2424.69 लाख थी।

सी) जमायें DEPOSITS

आपकी बैंक में पिछले वित्तीय वर्ष 2013-2014 में जमा राशि में हुई वृद्धि रु. 3746.81 लाख (17.52%) के मुकाबले वित्तीय वर्ष 2014-2015 में रु. 3060.33 लाख (12.18%) की वृद्धि हुई है। संचालक मण्डल पुष्टि करता है कि बैंक के समग्र जमाओं पर अग्रिम बीमा किस्तों का भुगतान डिपोजिट इंशोरंस एण्ड क्रेडिट गारंटी कारपोरेशन (DICGC) को किया जा चुका है।

डी) ऋण ADVANCES

पूर्व वर्ष में कुल ऋणों में 7.51 प्रतिशत वृद्धि हुई है। अतः सी डी अनुपात पिछले वर्ष के मुकाबले 53.30% से घट कर 51.06% आ गया है। संचालक मण्डल को पूर्ण विश्वास है कि चालू वित्तीय वर्ष में ऋण की मांग और बढ़ेगी। सभी ऋण बैंक में निर्धारित सीमा और ऋण पॉलिसी के भीतर ही मंजूर किये जाते हैं। रु. 6.77 करोड के सभी गैर जमानती ऋण जो कि कुल ऋणों का (4.42%) है, और वो आर बी आई की 10% निर्धारित के अंदर है।

रु. लाख में

उद्देश	31-03-2014	31-03-2015	कुल का %
I) इंडस्ट्री			
क) लघु उद्योग	1131.15	1482.24	9.68
ख) अन्य	1227.93	1362.34	8.90
II) व्यापार			
क) थोक व्यापार	378.61	628.97	4.11
ख) खुदरा व्यापार	165.67	334.75	2.19
III) व्यवसायी एवं स्वनियोजित कारीगर एवं व्यापार	115.13	177.35	1.14
IV) परिवहन चालक	646.65	503.72	3.29
V) शिक्षा	91.77	128.08	0.84
VI) निर्माण तथा/या भवन मरम्मत आदि	3345.19	3876.94	25.32
VII) कृषि ऋण			
क) कृषि उत्पादन ऋण			
ख) कृषि से संबंधित क्रिया-कलाप			
VIII) उपभोग धार्मिक उद्देश	155.13	130.32	0.85
IX) पूर्व ऋण का पुनर्भुगतान	542.95	471.63	3.08
X) अन्य	6444.17	6218.25	40.60
XI) कुल	14244.35	15314.59	100.00

ई) निवेश INVESTMENTS

बैंकिंग विनियम अधिनियम के अनुसार आपकी बैंक ने कैश रिजर्व अनुपात एवं सांविधिक नकद अनुपात को बरकरार रखा है। बैंक ने अति सावधानी से सरकारी प्रतिभूतियाँ और अन्य गैर एस.एल.आर. प्रतिभूतियों में निवेश किया है। पिछले वर्ष बैंक का निवेश रु. 11509.17 लाख था, जबकि इस वर्ष और रु. 1043.69 लाख की वृद्धि हुई है। कुल निवेश रु. 12552.86 लाख है।



एफ) कार्यशील पूँजी WORKING CAPITAL

वर्ष के दौरान बैंक की कार्यशील पूँजी में रु. 3389.66 लाख की वृद्धि हुई है और यह रु.28997.33 लाख से बढ़कर रु. 32386.99 लाख हो गई है।

जी) प्राथमिकता प्राप्त क्षेत्र को ऋण ADVANCES TO PRIORITY SECTORS

प्राथमिकता प्राप्त क्षेत्र को 40% ऋण देने का लक्ष्य बैंक ने पार कर लिया है। बैंक कमजोर एवं अल्प संख्याक वर्ग को वित्तीय सहायता देने में कार्यरत है ताकि चालू वित्तीय वर्ष के दौरान निर्धारित लक्ष्य को हासिल कर सकें।

रु. लाख में

विवरण	लक्ष्य	31-03-2014	31-03-2015	वास्तविक %
प्राथमिक क्षेत्र	40%	7118.15	7510.17	49.04
कमजोर वर्ग	15%	636.53	642.85	4.20

एच) संचालकों को ऋण, उनके संबंधी तथा व्यवसायिक प्रतिष्ठानों एवं कंपनीयाँ जिसमें उनकी रुचि हो ADVANCES TO DIRECTORS, THEIR RELATIVES AND FIRMS AND COMPANIES IN WHICH THEY ARE INTERESTED.

संचालकों को उनके निजी जमा/जीवन बीमा पॉलिसी बैंक में जमा कराने पर नये ऋण वितरित किये गये और कुल बकाया राशि रुपये 26.12लाख (0.17%) है जो कि आर बी आई के 5% की निर्धारित सीमा के अन्दर है।

आई) एनपीए वर्गीकरण एवं प्रावधान NPA CLASSIFICATION AND PROVISIONING

हमें सूचित करते हुए अति प्रसन्नता हो रही है कि बैंक ने वर्ष के आरंभ से ही वसूली प्रोग्राम शुरू कर दिया था। जिसके फलस्वरूप 292 एनपीए खातों में से रु.4969.80 लाख (रु. 0.83 लाख बढ़े खाते में गये हुए 29 खातों सहित) की वसूली हुई। 31.03.2015 के अनअर्जन परिसंपत्तियों के विरुद्ध की गई परिसंपत्तियों का वर्गीकरण एवं प्रावधान का विवरण नीचे दे रहे हैं जिसमें आप नोट करेंगे कि आरबीआई के दिशा निर्देशकों के अनुसार रु. 954.87 लाख है तथा इसके विरुद्ध बैंक ने रु. 529.67 लाख का अतिरिक्त प्रावधान किया है।

रु. लाख में

क्रमांक	विवरण	31-03-2014	31-03-2015
1	सकल ऋण	14244.35	15314.59
2	सकल एनपीए	774.04	954.87
3	सकल ऋण के मुकाबले सकल एनपीए %	5.43%	6.24%
4	कुल प्रावधान	1009.81	1050.23
5	शुद्ध अग्रिम (1-4)	13234.54	14264.36
6	शुद्ध एनपीए (2-4)	(-) 235.77	(-) 95.36
7	शुद्ध ऋण के % के मुकाबले शुद्ध एनपीए	0.00%	0.00%

बैंक ने चूक कर्ताओं (Defaulter) के खिलाफ एमसीए अधिनियम 1960 की धारा 101 और सेक्युरिटाइज़ेशन अधिनियम के अंतर्गत कारवाई शुरू कर दी है।

5) लाभविनियोजन APPROPRIATION OF PROFITS

सुस्त अर्थव्यवस्था के बावजूद बैंक ने 31.03.2015 को समाप्त वर्ष में उच्च सकल एवं शुद्ध लाभ में से निम्नलिखित विनियोजनों की सिफारिश की है।

वर्ष के लिए शुद्ध लाभ	:	2,83,15,843.11
1. निवेश चढ़-उतार निधी	:	1,23,14,000.00
2. 25% सांविधिक आरक्षण	:	67,00,000.00
3. 10% प्रस्तावित लाभांश	:	67,00,000.00
4. इमारत निधी	:	10,00,000.00
5. छात्रवृत्ति	:	2,00,000.00
5. आपात्कालीन आरक्षण	:	2,00,000.00
6. चुनाव के लिए आरक्षण	:	5,00,000.00
7. धर्माद आरक्षण	:	1,00,000.00
8. प्रशिक्षण निधी	:	5,00,000.00
9. शेष आगे ले जाया गया वर्ष 2015-16	:	1,01,843.11

6) लेखा परीक्षण और निरीक्षण AUDIT & INSPECTION

ए) सांविधिक लेखा परिक्षण STATUTORY AUDIT

बैंक का लेखा परिक्षण संजय राणे अॅण्ड असोसिएट्स, चार्टर्ड एकाउंटेंट्स, मुंबई ने किया है, जिन्हें सर्वसाधारण सभा दिनांक 24 अगस्त 2014 में नियुक्त किया था। सांविधिक लेखा परिक्षक ने 'A' श्रेणी दी है। पिछले वर्ष भी बैंक को श्रेणी 'A' प्राप्त हुई थी।

बी) समवर्ती लेखा परिक्षण CONCURRENT AUDIT

आर बी बाई के दिशा निर्देशों के अनुसार पाँच शाखा, विस्तार काउंटर एवं केंद्रीय प्रशासन कार्यालय समवर्ती लेखापरिक्षण के अधीन थे तथा यह कार्य निम्नलिखित चार्टर्ड एकाउंटेंट्स द्वारा किया गया।

1. मे.जे. कला अॅण्ड असोसिएट्स	2. चेतन शाह अॅण्ड कंपनी
3. संझगिरी आचार्य अॅण्ड असोसिएट्स	4. सत्यप्रकाश नटानी अॅण्ड कंपनी
5. वैशमपायन अॅण्ड पाध्ये	6. रामानन्द असोसिएट्स

7) जनशक्ति MANPOWER

कर्मचारियों को जमा राशी का लक्ष दिया था उस में वह कामयाब हुए। तथा प्रधानमंत्री जीवन ज्योति योजना व प्रधानमंत्री बीमा योजना का बैंक की ओर से कर्मचारियों ने बड़ी सफलतापूर्वक सामान्य जन तक प्रधान मंत्री के विचार पहुँचाये। पिछले वर्ष के 92 जनशक्ति के मुकाबले मार्च 2015 को समाप्त वर्ष में जनशक्ति घटकर 89 हो गई। बैंक के अनुभवी एवं प्रशिक्षित कर्मचारियों से व्यवस्थापन को सभी प्रकार का सहयोग प्राप्त हुआ है। प्रति सेवक कुल व्यवसाय रु. 494.37 लाख ये स्तर पर रहा।



बैंक के मुख्य कार्यकारी अधिकारी श्री माधव ज. प्रभुनेजी का कार्यकाल दिनांक 05-05-2015 तक रहा और उनका यह पदभार बैंक के नये मुख्य कार्यकारी अधिकारी श्री आर. वेदमूर्तीजी ने संभाल रहे हैं।

8) प्रशिक्षण TRAINING

कर्मचारीओं तथा अधिकारीयों के लिये बैंक में (In-House) प्रशिक्षण कार्यक्रम आयोजित किये थे। इसमें कर्मचारीयों का सहभाग रहा। भारतीय रिजर्व बैंक कृषी बैंकिंग महाविद्यालय, पुणे, महाराष्ट्र अर्बन को-ऑप बैंक्स फेडरेशन और बृहन्मुंबई बैंक्स असोसिएशन के द्वारा आयोजित प्रशिक्षण कार्यक्रम में सभी वर्ग के कर्मचारीयोंको विविध बैंकिंग विषयों में प्रशिक्षण दिया गया।

9) बोर्ड एवं कमेटी की बैठकें BOARD AND COMMITTEE MEETINGS

संचालकों की बोर्ड एवम् समिती की बैठकें निम्नानुसार हुईं. जिसमें सभी संचालकों की उपस्थिती संतोषजनक रहीं।

कुल बैठकें

★ संचालक सभा (बोर्ड)	:	14
★ लीगल अँड रिकवरी	:	13
★ लोन कमेटी- (इंटरव्यू, रिनिवल अँड सेक्शन	:	25
★ स्टाफ अँड अँडमिनिस्ट्रेटिव्ह समिती	:	6
★ विकास/सामान्य प्रशासन व कोअर समिती	:	6
★ लेखा परीक्षण एवं आंतरिक नियंत्रण समिती	:	3
★ निवेश समिती	:	3

10) भविष्य कालीन योजनाएँ FUTURE PLANS

बैंक की प्रगति और उन्नती के लिए नयी शाखाएँ खोलना तथा जीवन बीमा और जनरल इन्श्युरन्स की नयी योजना बैंक के ग्राहकों के लिए कार्यन्वीत आदि किये जायेंगे तथा बैंक के मुख्य शाखा कुरार गाँव और लिबर्टी गार्डन शाखाओं में नयी लॉकर्स सुविधा उपलब्ध की जायेगी तथा शाखा का नूतनीकरण भी विचारधीन है।

11) आभार ACKNOWLEDGMENT

मैं अपने वक्तव्य को समाप्त करने से पहले प्रबंधन (हम) पर आस्था और विश्वास रखने के लिए बैंक के सभी भागधारकों, खातेधारकों तथा जमाधारकों का धन्यवाद व्यक्त करता हूँ। बैंक की प्रगति में सक्रिय सहभागिता और योगदान के लिए सभी अधिकारीयों तथा कर्मचारीओं को धन्यवाद देता हूँ। मैं बैंक के दक्ष संचालन में समर्थन एवं मार्गदर्शन के लिए भारतीय रिजर्व बैंक और सहकारिता विभाग के प्रति आभार व्यक्त करता हूँ।



आभार

1. श्री आनन्दरावजी अडसूळ, सांसद, को-ऑपरेटिव्ह बैंक एम्प्लॉईज युनियन के अध्यक्ष एवं उनके पदाधिकारीगण।
2. भारतीय रिजर्व बैंक के अधिकारीगण।
3. माननीय सहकार आयुक्त व निबंधक, सहकारी संस्था, पुणे।
4. माननीय विभागीय सह-निबंधक मुंबई, जिल्हा उपनिबंधक बांद्रा (पूर्व), मुंबई।
5. महाराष्ट्र स्टेट को-ऑप. बैंक लिमिटेड के संचालक एवं कर्मचारी।
6. मुंबई डिस्ट्रिक्ट सेंट्रल को-ऑप बैंक लिमिटेड के संचालक एवं कर्मचारी।
7. नेशनल फेडरेशन ऑफ अर्बन बैंक तथा क्रेडिट सोसायटी लिमिटेड, नई दिल्ली।
8. महाराष्ट्र अर्बन को-ऑप. बैंक्स फेडरेशन लिमिटेड, मुंबई।
9. बृहन्मुंबई नागरी सहकारी बैंक असोसिएशन लिमिटेड, मुंबई।
10. विधी सलाहकार, व्हॅल्युअर्स तथा प्रिंटरर्स।
11. बैंक ऑफ इंडिया, आई डी बी आई, एच.डी.एफ.सी. युनियन बैंक ऑफ इंडिया, अक्सिस बैंक के अधिकारी वर्ग।
12. मेसर्स संजय राणे अँड असोसिएट्स, सांविधिक लेखा परिक्षक एवं अन्य लेखा परिक्षक
13. सुजाता निकेतन को.ऑप. हा. सोसायटी, मालाड (पूर्व), के पदाधिकारी।
14. गंगा यमुना को.ऑप.हा. सोसायटी लि. के पदाधिकारी।
15. फिर्नकस सॉफ्टवेअर सोल्युशन्स प्रा. लिमिटेड, एम.टी.एन.एल., व्हेन्शुअर इन्फोकॉम, एन.पी.सी.आय., मुंबई।
16. सीबील, मुंबई।
17. पुलिस थाना, दिंडोशी, मालाड (पूर्व), मुंबई।



SANJAY RANE & ASSOCIATES
CHARTERED ACCOUNTANTS

23, Chanchal Smruti C.H.S. Ltd., 2nd Floor, 25, G. D. Ambekar Marg, Wadala, Mumbai - 400 031
Tel.: 43600200 • Telefax : 43600205 • Email : admin@ssrane.net • Website : www.ssraneandco.com

INDEPENDENT BANK AUDITOR'S REPORT

(As required under section 30 of Banking Regulation Act, 1949 as applicable to Cooperative societies and under Section 81 (l)(a) of The Maharashtra Co-operative Societies Act 1960 read with Rule 69 of The Maharashtra Co-operative Societies Rules, 1961)

To,
The Members,
The Malad Sahakari Bank Ltd.
Mumbai-400 097

Report on Financial Statements -

1. We have audited the accompanying Financial Statements of "THE MALAD SAHAKARI BANK LIMITED", Mumbai which comprise the Balance Sheet as at 31st March, 2015 and Profit and Loss Account for the year ended on that date and other explanatory information.

Management's Responsibility for the Financial Statements:

2. Management of the Bank is responsible for the preparation of these Financial Statements that give true and fair view of the financial position and financial performance of the Bank in accordance with the Banking Regulation Act, 1949 Banking Laws (Applicable to Co-operative Societies) Act 1965 and MCS Act 1960 and MCS Rules 1961. This responsibility includes the design, implementation and maintenance of internal control relevant to the preparation and fair presentation of the financial statements that are free from material misstatement, whether due to fraud or error.

Auditors' Responsibility:

3. Our responsibility is to express an opinion on these financial statements based on our audit. We conducted our audit in accordance with the Standards on Auditing issued by the Institute of Chartered Accountants of India. Those Standards require that we comply with ethical requirements and plan and perform the audit to obtain reasonable assurance about whether the financial statements are free from material misstatement.
4. An audit involves performing procedures to obtain audit evidence about the amounts and disclosures in the financial statements. The Procedures selected depend on the auditor's judgments, including the assessment of the risks of material misstatement of the financial statements, whether due to fraud or error. In making those risk assessments, the auditor considers internal control relevant to the entity's preparation and fair presentation of the financial statements in order to design audit procedures that are appropriate in the

circumstances. An audit also includes evaluating the appropriateness of accounting policies used and the reasonableness of the accounting estimates made by management, as well as evaluating the overall presentation of the financial statements.

5. We believe that the audit evidence we have obtained is sufficient and appropriate to provide a basis for our Audit opinion.

Opinion

6. In our opinion, and to the best of our information and according to the explanation given to us, read with the Notes to the accounts, the financial statements give a true and fair view in conformity with the accounting principles generally accepted in India:
 - (a) in the case of the Balance Sheet, of the state of affairs of the Bank as at March 31, 2015; and
 - (b) in the case of Profit and Loss Account, of the Profit for the year ended on that date;

Report on Other Legal and Regulatory Requirements

7. The Balance Sheet and the Profit and Loss Account have been drawn up in accordance with Section 31 of the Banking Regulation Act, 1949 (as applicable to Co operative societies);
8. Subject to the limitations of the audit as indicated in Paragraphs 3 to 5 above, we report that:
 - a. We have obtained all the information and explanations which to the best of our knowledge and belief were necessary for the purpose of the audit and have found them to be satisfactory.
 - b. The transactions of the bank which have come to our notice have been within the powers of the Bank.
 - c. The returns received from the branch offices of the bank have been found adequate for the purpose of the Audit.
9. We further report that:
 - a. The Balance Sheet and Profit and Loss account dealt with by this report are in agreement with the books of account and returns;
 - b. In our opinion, proper books of accounts as required by The Maharashtra State Co operative Societies Act, 1960 , MCS Rules, 1961 and as required by the Bye laws have been kept by the bank so far as appears from our examination of those books.

For M/s. Sanjay Rane & Associates
Chartered Accountants
Firm Reg. No. 121089W

Place : Mumbai
Date : 01.08.2015

(CA Abhijeet Deshmukh)
Partner
M. No. 129145



❖ BALANCE SHEET AS ON 31ST MARCH 2015 ❖

PREVIOUS YEAR		CAPITAL AND LIABILITIES	SCH	AS ON 31.03.2015	
Rs.	Ps.			Rs.	Ps.
10,00,00,000.00		1 CAPITAL			
		a Authorised Capital : 100,00,000 shares of Rs.10/- each			10,00,00,000.00
		b Subscribed & Paid-up Capital : 67,42,580 shares of Rs.10/- each (Previous Year 61,60,032 shares)			
46,264,210.00		Individual	51,716,560.00		
15,334,110.00		Others	15,707,240.00		
2,000.00		Co-op Institutions	2,000.00		
61,600,320.00		Total Paid Up Share Capital >>>>			67,425,800.00
		2 RESERVE FUND & OTHER RESERVES			
86,618,267.80		a Statutory Reserve Fund	93,328,867.80		
25,954,378.00		b Building Fund	34,454,378.00		
1,196,596.00		c Div. Equalisatin Fund	1,600,987.00		
299,831.05		d Charity Fund	399,831.05		
197,650.00		e Member's Welfare Fund	197,650.00		
7,000,000.00		f Contingent provision Standard Assets	8,000,000.00		
97,856,649.61		g Bad & Doubtful Debts Reserve	101,897,953.46		
3,124,707.00		h 7.5% BDDR u/s 36(1)(viiia)	3,124,707.00		
3,952,262.96		i Investment Fluctuation Fund	4,352,262.96		
450,000.00		j Advertisement Fund	450,000.00		
240,000.00		k Development Fund	240,000.00		
23,253.00		l Scholarship Fund	15,503.00		
1,650,603.00		m Special Reserve u/s 36(1)(viii)	1,650,603.00		
12,332,146.14		n Investment Depr.Reserve	2,116,894.84		
500,000.00		o Election Fund	1,300,000.00		
500,000.00		p Emergency Fund	1,000,000.00		
285,000.00		q Training and Education Fund Member	1,170,000.00		
287,874.35		r Contingent Fund	326,190.35		
		s Technological Development Fund	2,500,000.00		
242,469,218.91		Total Reserve Fund & Other Reserves >>>>			258,125,828.46
		3 DEPOSIT & OTHER ACCOUNTS			
		A Term Deposits			
1,496,227,024.13		From Individuals	1,702,044,003.00		
34,624,320.00		From Societies	57,035,619.11		
1,530,851,344.13					1,759,079,622.11
		B Saving Deposits			
781,166,718.78		From Individuals	833,012,632.97		
23,589,601.47		From Societies	62,843,732.11		
804,756,320.25					895,856,365.08
		C Current Deposits			
176,011,462.29		From Individuals	162,906,324.95		
1,303,468.68		From Societies	1,113,905.38		
177,314,930.97					164,020,230.33
2,512,922,595.35		Total Deposits & Other Accounts >>>>			2,818,956,217.52
2,816,992,134.26			C/F.		3,144,507,845.98

❖ BALANCE SHEET AS ON 31ST MARCH 2015 ❖

PREVIOUS YEAR		PROPERTY AND ASSETS	SCH	AS ON 31.03.2015	
Rs.	Ps.			Rs.	Ps.
		1 CASH			
		On Hand			27,215,737.00
21,827,490.00		2 BALANCES WITH OTHER BANKS			
		In Current Accounts:	1	315,950,272.36	
190,659,763.62		In OD Account (MDCC Bank)		2,399,598.37	
11,040,299.37		Total Cash & Bank Balance >>>>			318,349,870.73
223,527,552.99					345,565,607.73
		3 MONEY AT CALL & SHORT NOTICE			
		4 INVESTMENT			
583,149,150.00		Central Govt. Securities		714,049,250.00	
10,000,000.00		State Govt. Securities		10,000,000.00	
17,270,000.00		Bonds of PSU's		17,270,000.00	
		Fixed Deposits with			
176,550,901.00		State, district & Co-op Banks		181,193,813.00	
353,726,473.81		Other Bank		327,767,569.53	
10,215,252.30		Other (Mutual fund/JIK Shares)		5,000,001.00	
5,000.00		Shares of Co-op societies		5,000.00	
1,150,916,777.11		Total Investments >>>>			1,255,285,633.53
		5 LOANS & ADVANCES			
		A Short Term Loans:			
		of which secured against			
19,914,071.22		a Govt & Trustee Securities		18,423,150.37	
490,619,068.29		b Other Tangible Securities		596,845,460.69	
5,662,993.94		c Personal sureties with or without Collateral Securities		2,839,423.71	
516,196,133.45		(of which Ovedue - Rs.15,82,65,781.30) (of which NPA - Rs.3,84,81,538.06)			618,108,034.77
		B Medium Term Loans:			
		of which secured against			
16,859,408.00		a Govt & Trustee Securities		12,697,237.49	
369,690,695.58		b Other Tangible Securities		383,114,253.49	
65,391,998.80		c Personal sureties with or without Collateral Securities		55,156,082.49	
451,942,102.38		(of which Ovedue - Rs.5,12,37,786.20) (of which NPA - Rs.5,17,53,718.39)			450,967,573.47
		C Long Term Loans:			
		of which secured against			
450,863,099.82		a Govt & Trustee Securities		452,661,510.13	
5,433,953.80		b Other Tangible Securities		9,721,389.80	
456,297,053.62		c Personal sureties with or without Collateral Securities			462,382,899.93
1,424,435,289.45		(of which Ovedue - Rs.1,35,45,659.19) (of which NPA - Rs.52,51,851.63)			1,531,458,508.17
		Total Loans & Advances >>>>			
2,798,879,619.55			C/F.		3,132,309,749.43



❖ BALANCE SHEET AS ON 31ST MARCH 2015 ❖

PREVIOUS YEAR	CAPITAL AND LIABILITIES		SCH	AS ON 31.03.2015	
	Rs.	Ps.		Rs.	Ps.
2,816,992,134.26	-			B/F.	3,144,507,845.98
	94,038.00		4	BORROWINGS	
			5	BILLS FOR COLLECTION BEING	
				BILLS RECEIVABLE (AS PER CONTRA)	263,800.00
			6	DEPOSITOR EDUCATION AND	
				AWARENESS FUND PAYABLE	2,895,346.14
124,795,730.04			7	OVERDUE INTEREST RESERVE	137,285,705.87
4,761,552.00			8	INTEREST PAYABLE	5,742,462.00
			9	INTER BRANCH ADJUSTMENT A/C	
			10	OTHER LIABILITIES	
9,572,181.35				Payorders Payable	3,858,783.95
3,108,068.00				Unclaimed Dividend	4,812,242.00
50,853.50				Clearing Payable	66,495.00
1,660,473.00				Locker Rent in Advance	2,423,292.00
36,472,774.36				Sundry Liabilities	41,833,656.71
271,622.00				Deferred Tax Liability	271,622.00
51,135,972.21				Total Other Liabilities >>>>	53,266,091.66
			11	PROFIT & LOSS ACCOUNT :	
28,444,067.80				Profit B/F.	26,707,394.50
791,435.56				Profit as per Last B/S.	135,503.36
				Less : Appropriation	
7,500,000.00				Reserve Fund	6,600,000.00
14,700,000.00				Building Fund	8,500,000.00
5,500,000.00				Dividend Equalization Fund	6,000,000.00
300,000.00				Training & Education Fund	900,000.00
100,000.00				Charity Fund	100,000.00
500,000.00				Election Fund	800,000.00
500,000.00				Emergency Fund	500,000.00
				Investment Fluctuations fund	400,000.00
				Technological Development fund	2,500,000.00
135,503.36				Balance C/F.	542,897.86
26,707,394.50				Add: Profit for the year brought from Profit & Loss A/C.	28,639,488.31
26,842,897.86				Total Profit >>>>	29,182,386.17
			12	CONTINGENT LIABILITIES	
6,048,000.00				Guarantees issued on behalf of Constituent ₹ (P.Y. 60,48,000.00)	1,800,500.00
				Letter of Credit issued on behalf of Constituent ₹ (P.Y.Nil)	
7,176,551.00				Income Tax Demand AY 09-10	7,243,791.00
7,114,966.00				Income Tax Demand AY 10-11	19,729,993.00
				Income Tax Demand AY 11-12	6,353,760.00
3,024,622,324.37				TOTAL	3,373,143,637.82

As per my report of even date attached herewith

For Sanjay Rane & Associates
Chartered Accountants(CA Abhijeet Deshmukh)
Partner
M. No. 129145

❖ BALANCE SHEET AS ON 31ST MARCH 2015 ❖

PREVIOUS YEAR	PROPERTY AND ASSETS		SCH	AS ON 31.03.2015	
	Rs.	Ps.		Rs.	Ps.
2,798,879,619.55				B/F.	3,132,309,749.43
	27,570,702.15		6	INTEREST RECEIVABLE	
	124,795,730.04			On Investments (Including FD interest)	35,013,082.73
				On Loans & Advances (NPA)	137,285,984.87
	152,366,432.19			Total Interest Receivable >>>>	172,299,067.60
	94,038.00		7	BILLS RECEIVABLE BEING BILLS FOR COLLECTION (AS PER CONTRA)	263,800.00
			8	DEPOSITOR EDUCATION AND AWARENESS FUND RECEIVABLE	2,895,346.14
			9	FIXED ASSETS	
				Strong Room	
	367,739.41			Opening W.D.V	330,965.41
				Add: Purchase during the Year	-
	36,774.00			Less: Depreciation	33,097.00
	330,965.41				297,868.41
	3,027,390.66			Premises	
				Opening W.D.V	2,724,651.16
	302,739.50			Add: Purchase during the Year	-
	2,724,651.16			Less: Depreciation	272,466.00
					2,452,185.16
	5,305,489.20			Furniture & Fixture	
	624,463.75			Opening W.D.V	4,887,438.80
	107,090.85			Add: Purchase during the Year	108,026.50
	241,812.30			Less: Item transferred to Computer	-
	693,611.00			Less: Sold/w.off	7,148.00
	4,887,438.80			Less: Depreciation	589,948.00
					4,398,369.30
	4,277,429.58			Computers	
	5,009,350.44			Opening W.D.V	5,336,848.92
	107,090.85			Add: Purchase during the Year	1,016,556.70
	1,551.24			Add: Item transferred from furniture & fixtures	-
	4,055,470.71			Less: Sold/w.off	-
	5,336,848.92			Less: Depreciation	3,241,424.85
	13,279,904.29			Total Fixed Assets >>>>	3,111,980.77
	4,008,217.17			10 INTER BRANCH ADJUSTMENT A/C	10,260,403.64
	303,520.00			11 OTHER ASSETS	
	232,861.82			Prepaid Expenses	207,913.00
	75,484.00			Clearing Receivable	30,565.70
	621,700.09			Commission receivable on reliance	158,786.24
	1,540.84			Stock of Printing & Stationery	863,620.23
	10,084,750.00			Dep with Integrated Ent. India	2,603.75
	33,031,559.73			Premium Paid on Securities	8,287,596.00
	318,212.69			Sundry Assets	33,343,321.52
				Deferred Tax Asset	641,857.89
	44,669,629.17			Total Other Assets >>>>	43,536,264.33
	11,324,484.00			12 Non-Banking Assets	11,324,484.00
3,024,622,324.37				TOTAL	3,373,143,637.82

For THE MALAD SAHAKARI BANK LIMITED.

Vinod Mishra

Hukum Singh Darivasinh

Sharad Sathe

B.Vedamurthi



PROFIT AND LOSS ACCOUNT FOR THE YEAR ENDED 31ST MARCH 2015

PREVIOUS YEAR	EXPENDITURE	SCH		AS ON 31.03.2015	
				Rs.	Ps.
151,252,591.24	1 INTEREST ON DEPOSITS	4	189,349,289.92		
0.00	INTEREST PAID ON BORROWINGS		-	189,349,289.92	
54,748,031.00	2 SALARIES, ALLOWANCES, PROVIDENT FUND AND EX-GRATIA, ETC.	5		60,053,186.00	
665,950.00	3 DIRECTORS' AND BOARD ALLOWANCE	6		762,260.00	
8,490,717.31	4 RENT, TAXES, INSURANCE, LIGHTING	7		7,946,186.00	
822,368.32	5 POSTAGE, TELEGRAM AND TELEPHONE CHARGES	8		897,089.31	
372,034.00	6 LEGAL & PROFESSIONAL CHARGES	9		1,001,973.00	
892,670.00	7 AUDITOR'S FEES	10		798,736.00	
5,088,595.83	8 DEPRECIATION & REPAIRS TO PROPERTY				
945,337.83	A. DEPRECIATION	11	4,136,935.85		
1,852,780.89	B. REPAIRS & MAINTENANCE		1,265,130.88	5,402,066.73	
	9 STATIONERY, PRINTING AND ADVERTISEMENT	12		2,077,170.79	
	10 OTHER EXPENDITURE				
331,018.19	A. A.G.M. & GIFT EXPENSES		334,741.00		
11,212,295.88	B. OTHERS	13	10,369,115.99	10,703,856.99	
144,406.31	11 LOSS ON SALE OF ASSETS			7,148.00	
1,442,204.97	12 BDDR WRITE OFF			83,696.15	
	13 INVESTMENT WRITTEN OFF			10,215,251.30	
	14 PROVISIONS & CONTINGENCIES				
1,607,831.88	A. INVESTMENT DEPRECIATION RESERVE		-		
1,000,000.00	B. STANDARD ASSETS		1,000,000.00		
771,566.00	C. SPECIAL RESERVE U/S 36(1)(viii) OF IT ACT		-		
30,000.00	D. EDUCATION FUND		-		
3,240,000.00	E. PROVISION FOR BDDR		4,125,000.00	5,125,000.00	
39,261,791.81	PROFIT BEFORE TAXES		45,777,573.11		
	15 PROVISION FOR TAXES				
12,872,610.00	A. INCOME-TAX		17,461,730.00		
-318,212.69	B. DEFERRED TAX INCOME		(323,645.20)		
26,707,394.50	NET PROFIT CARRIED TO BALANCE SHEET			28,639,488.31	
284,172,191.46	TOTAL			340,200,483.30	

As per my report of even date attached herewith

For Sanjay Rane & Associates
Chartered Accountants

(CA Abhijeet Deshmukh)

Partner
M. No. 129145
Date: 31.03.2015

PROFIT AND LOSS ACCOUNT FOR THE YEAR ENDED 31ST MARCH 2015

PREVIOUS YEAR	INCOME	SCH		AS ON 31.03.2015	
				Rs.	Ps.
181,084,102.66	1 INTEREST ON ADVANCES	14		206,157,439.99	
90,256,237.17	2 INTEREST ON INVESTMENTS	15		105,780,537.92	
298,330.18	3 COMMISSION, EXCHNG & BROKERAGE	16		153,033.74	
1,868,200.42	4 PROFIT ON SALE OF INVESTMENT			7,995,000.00	
	5 REVERSAL OF IDR			10,215,251.30	
	6 MISCELLANEOUS INCOME				
1,391,429.00	a. LOCKER RENT			1,547,488.00	
387,103.00	b. COMM ON RELIANCE BILL			364,350.00	
326,494.00	c. COMM ON REFERRAL INSURANCE			252,127.00	
7,118,090.06	d. OTHER INCOME	17		7,651,559.20	
1,442,204.97	7 BDDR WRITE BACK			83,696.15	
284,172,191.46	TOTAL			340,200,483.30	

For THE MALAD SAHAKARI BANK LIMITED.

Vinod Mishra
ChairmanHukumsingh Dariyasingh
Vice-ChairmanSharad Sathe
DirectorR Vedamurthi
Chief Executive Officer

SCHEDULE TO BALANCE SHEET

PARTICULARS	Current Year 31.03.2015	Previous Year 31.03.2014
SCHEDULE 2 : OTHER LIABILITIES		
Provision for Tax	30,249,390.00	25,662,610.00
Outstanding Liabilities	2,715,378.00	2,110,751.00
Sundry Creditors	1,724,447.60	2,160,845.60
Advance Comm on Bank Guarantee	21,623.00	11,156.00
Leave Travel Allowance Payable	92,100.00	99,129.00
Provision for Bonus	4,000,000.00	3,300,000.00
Suspense Receipt	1,895,679.11	2,007,480.76
Share Suspense Account	237,750.00	134,120.00
Service Tax Payable	31,164.00	-
Provident Fund	701,846.00	653,082.00
Professional tax	-	17,800.00
Advance Rent Received	-	135,000.00
TDS payable	164,279.00	-
Cheque Purchase	-	180,800.00
	41,833,656.71	36,472,774.36
SCHEDULE 3: OTHER ASSETS		
Security Deposit MTNL/Electricity	179,501.69	194,443.69
Stock of Adhesive Stamp	11,691.00	15,735.00
Stock of Postage Stamp	2,257.00	2,350.00
TDS receivable	3,218,305.39	3,184,761.39
Stock of Silver Coin	25,947.00	25,947.00
Sundry Debtors	399,470.49	420,369.64
Advance Income Tax	27,996,469.00	27,996,469.00
Suspense Payment	81,669.52	137,446.89
ABN Surcharge Recoverable	39,723.00	40,554.00
Stock of court fee stamp ABN	600.00	100.00
Locker Rent Receivable	39,618.00	89,530.00
Service tax Setoff	302,169.33	167,255.12
Deposit with BMC/MKES	414,600.00	414,600.00
Security Deposit premises	181,000.00	181,000.00
Conversion Difference	146,706.00	146,706.00
Cersai Registration	20,303.10	14,292.00
Referral Insurance Commission receivable	256,842.00	-
TDS receivable on referral commission	26,449.00	-
	33,343,321.52	33,031,559.73

SCHEDULE TO PROFIT AND LOSS ACCOUNT

PARTICULARS	Current Year 31.03.2015	Previous Year 31.03.2014
SCHEDULE 13: OTHER EXPENDITURE		
General Exps / Misc Exps	1,265,700.98	2,317,562.53
Cheque Processing Charges	-	1,614.79
Clearing House Charges	492,207.83	796,738.85
Subscription & Mem Exps	154,800.00	111,916.40
Board Meeting Charges	28,543.00	12,202.00
Demat Securities Charges	6,500.00	6,000.00
Bank Charges	17,807.04	125,496.36
Service tax expenses	558,433.04	492,690.45
NFS Expenses	723,383.24	618,447.50
Commission paid on B/G	22,500.00	22,500.00
Travelling Expenses to Staff	520,547.00	548,356.00
Commission paid to DBY Agents	2,106,097.00	1,886,757.00
Security Charges	1,351,190.00	1,271,333.00
Amortization of Premium	1,797,154.00	1,809,300.00
Stipend Account	1,067,670.00	1,188,136.00
SGL Service Charges	61,627.00	3,245.00
Transaction SMS charges	38,944.34	-
ATM card charges	1,506.71	-
Cibil Charges	31,794.96	-
Brokerage on Investment	122,709.85	-
	10,369,115.99	11,212,295.88
SCHEDULE 17: OTHER INCOME		
Dividend Received on Investment	61.00	86,275.99
Bank Charges	3,201,469.11	2,461,662.67
Notice Charges	111,811.00	103,417.00
Misc. Income	9,030.06	149,051.40
Appraisal & Processing Fee	2,808,529.00	2,594,631.00
Service Charges	1,265.00	1,050.00
Cheque Processing Charges	240,168.00	308,643.00
Inspection Charges	16,416.00	18,165.00
Ins. Premium on Gold Loans	158,616.00	380,397.00
Reliance Machine Rent Received	12,000.00	12,000.00
NFS acquirer charges	545,650.00	298,225.00
Excess Stat Audit Fee Reversed	85,020.00	115,000.00
Rent from SRA	270,000.00	540,000.00
Loan W/off Recovered	0.00	45,390.00
RD-Delayed Charges	49,275.83	4,182.00
ATM issuer transaction charges	140,968.20	-
Duplicate Pin Mailer Charges	100.00	-
Profit on sale of asset	1,180.00	-
	7,651,559.20	7,118,090.06



NOTES FORMING PART OF THE PROFIT & LOSS ACCOUNT FOR THE YEAR ENDED 31ST MARCH, 2015 AND BALANCE SHEET AS ON EVEN DATE

A. 1) Overview

The Malad Sahakari Bank Ltd. was incorporated in 1975 and has completed its 40 years of providing wide range of Banking and Financial Services.

2) Basis of Preparation

The financial statements have been prepared and presented under the historical cost convention on the accrual basis of accounting, unless otherwise stated, and comply with generally accepted accounting principles, statutory requirements prescribed under the Banking Regulation Act, 1949, circulars and guidelines issued by the Reserve Bank of India ('RBI') from time to time, the Accounting Standards ('AS') issued by the Institute of Chartered Accountants of India ('ICAI') and current practices prevailing within the banking industry of India.

3) Use of Estimates

The preparation of the financial statements, in conformity with generally accepted accounting principles, requires management to make estimates and assumptions that affect the reported amounts of assets and liabilities, revenues and expenses and disclosure of contingent liabilities at the date of the financial statements.

Actual results could differ from those estimates. Management believes that the estimates used in the preparation of the financial statements are prudent and reasonable. Any revisions to the accounting estimates are recognized prospectively.

B. SIGNIFICANT ACCOUNTING POLICIES

1. Accounting Convention :

Financial Statements are drawn up in accordance with historical cost convention and going concern assumption in accordance with generally accepted accounting principles and current practices prevailing in Banking Industry in India except as otherwise stated.

2. Investments :

- 2.1 The entire Investment Portfolio of the Bank (including SLR and Non SLR Securities) has been classified into (i) Held to Maturity (ii) Available for Sale and (iii) held for trading Categories as per RBI Guidelines.
- 2.2 The entire Investment Portfolio for the purpose of disclosure in the Balance Sheet has been categorized into (i) Government Securities (ii) Bonds of PSU's (iii) Shares of co-operative societies (iv) Other investments.
- 2.3 Investments are valued as per the directives issued by the Reserve Bank of India from time to time and in line with the methodology suggested by Fixed Income Money Market and Derivates Association of India (FIMMDA)
- 2.4 Investments classified under "Held to Maturity" category have been carried at acquisition



cost excluding premium paid which is shown under "Other Assets". Premium paid on securities is amortized over the period of maturity.

2.5 Investments under "Available for Sale" category have been marked to market scrip wise as per RBI directives. Accordingly depreciation for each class of securities is provided for and appreciation, if any, has been ignored.

2.6 Brokerage, commission, etc. pertaining to investments paid at the time of acquisition is charged to revenue.

3. Advances

Advances are classified into "Performing" or "Non-performing" assets based on recovery of principal/interest and are further classified under four categories i.e. (i) Standard Assets, (ii) Sub – Standard Assets, (iii) Doubtful Assets and (iv) Loss Assets in accordance with the guidelines issued by the RBI from time to time.

Provision on advances categorized under Sub-Standard, Doubtful and Loss Assets is made in accordance with the guidelines issued by the RBI.

Standard Assets	: @ 0.40% / 1%
Sub-Standard Assets	: @ 10% of secured & unsecured portion.
Doubtful Assets	: @20%, 30%, 100% of secured portion based on the Number of years the account remained doubtful (i.e. up to one year, one to three years & above 3 years respectively) and @ 100% of the unsecured portion.
Loss Assets	: @ 100%

Advances against security of Bank's own Fixed Deposits, National Saving Certificates, Life Insurance Policies, Indira Vikas Patra, kisan Vikas Patra not considered as Non-Performing Assets in accordance with the guidelines issued by the RBI.

The overdue interest in respect of Non Performing Advances is provided separately under "Overdue Interest Reserve" as per the directives issued by the Reserve Bank of India.

Advances accounts closed after balance sheet date or recoveries made after balance sheet date but before completion of audit are not considered as non performing assets.

4. Fixed Assets and Depreciation

4.1 Fixed Assets are stated at their historical cost less accumulated depreciation thereon. Cost includes incidental expenses incurred on acquisition of assets.

4.2 Fixed Assets other than Computer are depreciated on Written down Value Basis, whereas the computer are depreciated on Straight line method, at the rates considered appropriate by Management, as follows;

Premises	10.00%
Furniture & Fixture	10.00%
Strong Room	10.00%
Air Conditioners & Equipment	15.00%
Computers & Peripherals	33.33%

4.3 Depreciation on assets purchased is provided on proportionate monthly basis.



5. Revenue Recognition

Items of Income and Expenditure are accounted for on accrual basis provided as hereunder.

- 5.1 Income from non-performing assets is recognized to the extent realized as per RBI directives.
- 5.2 Interest on government securities and other fixed income securities is recognized on accrual basis.
- 5.3 Commission, Exchange, Dividend and Penal Interest on advances are accounted for on receipt basis.

6. Employees Benefits

- 6.1 Provision for liability towards gratuity is accounted for as per the actuarial valuation carried out by LIC of India. The Bank has covered gratuity liability under the Employees group gratuity scheme of LIC of India. Contributions to LIC of India under the scheme are charged to the Profit and Loss Account for the year when the contribution is made.
- 6.2 Further, from previous year bank has covered Leave Encashment liability under Employee's Group Leave Encashment Scheme of LIC of India. Contributions to LIC of India under the scheme are charged to the Profit and Loss Account for the year when the contribution is made.
- 6.3 Current year's bank contribution towards gratuity and leave encashment is as under:-

Particular	Amount
Gratuity	2,14,538.00
Leave encashment	1,00,58,782.00

- 6.4 Provident fund contributions are charged to the Profit and Loss Account of the year when the contribution to the respective funds are due.

7. Earning Per Share

Basic earning per share is calculated by dividing the net profit or loss for the period by the weighted average number of shares outstanding during the year. The weighted average number of shares for current year is calculated by taking average of shares outstanding as on first and last day of financial year.

8. Income Tax :

- 8.1 Tax expense comprises both deferred and current taxes. Deferred Income Tax reflect the impact of current year timing differences between taxable income and accounting income for the year and reversal of timing differences of earlier years.
- 8.2 Deferred Tax is based on tax rates and the tax laws effective at the Balance Sheet.
- 8.3 Deferred Tax Assets are recognized only to the extent that there is reasonable certainty that sufficient future taxable income will be available against which such Deferred Tax Assets can be realized.



C. NOTES FORMING PART OF THE ACCOUNTS

1. Disclosure under Accounting Standard- 5, Prior Period Items:

- 1.1. There are no items of material significance in the prior period account requiring disclosure.

2. Disclosure under Accounting Standard – 10 Accounting for Fixed Assets

(Rs. In Lacs)

Particulars	Furniture & Fixture	Computer Hardware & Software	Premises	Strong Room
Gross Block 31.03.2014	48,87,438.80	53,36,848.92	27,24,651.16	3,30,965.41
Add : During the year	1,08,026.50	10,16,556.70	-	-
Less – Deduction during the year (Sale or W/Off)	(7,148.00)	-	-	-
Gross Block (A)	49,88,317.30	63,53,405.62	27,24,651.16	3,30,965.41
Less : Current year Depreciation (B)	(5,89,948.00)	(32,41,424.85)	(2,72,466.00)	(33,097.00)
Net Block 31.03.2015 (A-B)	43,98,369.30	31,11,980.77	24,52,185.16	2,97,868.41

3. Retirement Benefits AS-15

Status of funded gratuity plan for the year ended March 31, 2015 as required under AS 15 (revised)

Changes in the Fair Value of Assets	Gratuity Amount (In Lacs)	Leave Encashment Amount (In Lacs)
Opening balance in Fair Value of Assets	249.29	56.11
Actual Return on Plan Assets	20.97	4.88
Contribution by Employer	2.14	100.59
Benefits Paid	(30.51)	(31.54)
Charges deducted for the period	-	(0.81)
Closing Fair Value of Plan Assets	241.89*	129.23



(*) However, in certificate of Fund as on 31.03.2015 issued by L.I.C, contribution by employer for an amount of Rs.2.14 lacs is not considered.

Assumptions used in accounting for the gratuity and Leave encashment are set out below;

Discount Rate	8.00%
Turnover Rate	1-3%
Mortality	Published rates of LIC 94-96
Salary Escalation rate	4.00%
Retirement Age	58-60 years

- 3.1. Due to increase in ceiling limit of Gratuity from Rs.3.50 Lacs to Rs.10.00 Lacs under the payment of Gratuity Act, an additional liability of Rs.87.27 Lacs had been ascertained and decided to amortize the same in 5 years in line with RBI guidelines. During the year under audit, bank has paid premium of Rs.2.15 Lacs towards Gratuity Fund.
- 3.2. Actuarial Valuation of the Liability towards Leave Encashment was done by LIC and the Liability of Rs.156.59 Lacs was estimated as on 31.03.2014.out of that bank has paid Rs.56.00 Lacs on 31.03.2014 and balance Rs.100.89 Lacs has paid in current year.

4. Disclosure under AS-18 on "Related Party Transactions"

- 4.1. The bank is a co-operative society under the Multi State Co-operative Society Act, 2002 and there are no related parties requiring a disclosure under AS 18 issued by The Institute of Chartered Accountants of India other than of the key management personnel.
- 4.2 There being only one CEO Mr. M.J.Prabhune for the financial year 2014-15 in terms of RBI circular dated 29th March 2003, he is being a Single party Covered under this category, no further details need to be disclosed.

5. Earning Per Share (AS 20)

Particulars	31.03.2015	31.03.2014
Profit after Tax (Rs. In Lacs)	283.16	263.89
Nominal Value Per Share (Rs.)	10	10
No. of the Equity Shares	6440026	5802563
EPS -Basic(In Rs)	4.40	4.55



6. The major components of deferred tax asset (DTA) & deferred tax liability (DTL) are as under:-

Particulars	(Rs. In Lacs) For the year ended 31.03.2015
DTA	
Provision for Advances	0.86
Depreciation on Fixed Assets	2.37
Total	3.23
DTL	
Special Reserve u/s 36(1)(viii)	-
Net DTA/(DTL)	3.23

- 6.1. In current financial year, deferred tax asset of Rs.3.23 Lacs is recognized by crediting to Profit and Loss Account.

7. Impairment Of Assets(As-28)

The bank has ascertained that there is no material impairment of any of its assets and as such no provision under Accounting Standard 28 on impairment of Assets (As-28) issued by the ICAI is required.

8 Contingent Liability:

- 8.1 Contingent Liability towards Guarantees issued by the bank is Rs. 18,00,500/- (Previous Year Rs. 60,48,000/-).
- 8.2 Income tax demand for A.Y. 2009-10, 2010-11 & 2011-12 of Rs.72.44 Lacs, Rs.197.30 Lacs and Rs.63.54 Lacs respectively.
- 8.3 In accordance with the "The Depositor Education and Awareness Fund Scheme, 2014" formulated by RBI, the Bank has identified and transferred Rs.28.95 lacs to the Depositor Education and Awareness Fund till 31st March 2015. The details of the same are as below:

	FY 2014-15
Opening balance of amount transferred to DEAF	---
Add : Amounts transferred to DEAF during the year	28.95
Less : Amounts reimbursed by DEAF towards claims	---
Closing balance of amounts transferred to DEAF	28.95



9. Other Notes

- 9.1 As per RBI Guidelines, the excess of acquisition cost over face value of securities held under the category "Held to Maturity" is amortized over the residual life of securities. During the year under audit Rs.17.97 Lacs has been amortized.
- 9.2. During the year under audit, bank has written off non-performing advances amounting of Rs.0.83 Lacs.
- 9.3 Loans to Directors & their relatives outstanding as on 31.03.2015 is Rs.26.12 Lacs. There are no overdues in the said accounts.
- 9.4 During the year under audit, bank has made payment of Rs.11.90 Lacs on account of bonus paid to employees for previous year in excess of provision made in previous year.
- 9.5 During the year under audit, RBI has not imposed any penalty on the bank.
- 9.6 During the year under audit bank has restructured two accounts. Details of the same are as under.

(Rs. In Lacs)

Sr. No	Particulars		CDR Mechanism	Housing Loans	SME Debt Restructuring	Others
1	Standard advances restructured	No. of Borrowers	-	-	1	1
		Amount outstanding	-	-	267.37	259.47
		Diminution in the fair value	-	-	-	-
2	Sub-Standard advances restructured	No. of Borrowers	-	-	-	-
		Amount outstanding	-	-	-	-
		Diminution in the fair value	-	-	-	-
3	Doubtful advances restructured	No. of Borrowers	-	-	-	-
		Amount outstanding	-	-	-	-
		Diminution in the fair value	-	-	-	-
Total		No. of Borrowers	-	-	1	1
		Amount outstanding	-	-	267.37	259.47
		Diminution in the fair value	-	-	-	-

10. Figures of the previous year have been regrouped, reclassified wherever considered necessary.

11. The notes on Accounts are integral part of the Balance Sheet as at 31st March 2015 and of the annexed Profit and Loss Account for the year ended on that date.

12. In terms of RBI Directives, following additional disclosure are made;

Rs. in Lacs

Sr. No.	Particulars	31.03.2015	31.03.2014
1	Capital to Risk Asset Ratio	16.09	14.91
2	Movement in CRAR		
i)	Total Capital Funds	2,404.26	2129.61
	Tier I Capital	2,259.36	1951.49
	Tier II Capital	144.90	178.12
ii)	Risk Weighted Assets	14,941.12	14281.54
3	Investments		
i)	Book Value	7,413.20	6206.39
ii)	Face Value	7,422.50	6173.51
iii)	Market Value	7,252.58	5657.41
4	Advances Against		
i)	Real Estate	-	-
ii)	Construction Business	2,130.54	1716.98
iii)	Housing	1,569.18	1429.77
5	Advances against Shares & Debentures	2.89	7.44
6	Advances to Directors, their relatives, companies/firms in which they are interested		
i)	Fund Based	26.12	27.21
ii)	Non Fund Based	-	-
7	NPAs		
i)	Gross NPAs	954.87	774.01
ii)	NET NPAs		
8	Movement in NPAs		
	Opening Balance	774.01	882.48
	Add: Additions during the year	5068.47	1424.03
	Less: Recovery during the year	(4887.63)	(1518.08)
	Closing Balance	954.87	774.01
9	Profitability (Annualized basis)		
i)	Interest income to Working Funds	9.65%	9.36%
ii)	Non Interest Income to Working Funds	0.87%	0.44%
iii)	Operating profit to Working Funds	1.66%	1.53%
iv)	Return on Average Assets	0.92%	0.94%
v)	Business Per Employee	494.37 Lacs	427.97 Lacs
vi)	Operating Profit per Employee	5.78 Lacs	4.81 Lacs
Vii)	Average Cost of deposits	6.72%	6.02%



Sr. No.	Particulars	Rs. In Lacs	
		31.03.2015	31.03.2014
10	Provision Made towards		
i)	NPAs	1050.23	1009.81
ii)	Depreciation in investment	21.17	123.32
11	Movement in Provision		
i)	Towards NPAs		
	Opening Balance	1009.81	991.83
	Add: Additional provision	41.25	32.40
	Less: w/off ABN Accounts	(0.83)	(14.42)
	Closing Balance	1050.23	1009.81
ii)	Towards Standard Assets		
	Opening Balance	70	60.00
	Add: Additional provision	10	10.00
	Less: Reversal of Provision	-	-
	Closing Balance	80	70.00
iii)	Towards Investment Depreciation		
	Opening Balance	123.32	107.24
	Add: Additional provision	-	16.08
	Less: Reversal of Provision	(102.15)	-
	Closing Balance	21.17	123.32
11	Premium Paid to DICGC	29.65	24.97

13. Additional Disclosures – Investments

(A) Issuer Composition of Non-slr Investments

Sr. No	Issuer	Amount	Rs. In Lacs		
			Extent of 'below investment grade' securities	Extent of 'unrated' securities	Extent of unlisted securities
1	PSUs	172.70	-	-	-
2	FIs	-	-	-	-
3	Public Sector Bank	-	-	-	-
4	Mutual Fund	-	-	-	-
5	Others	50.05	-	-	-
6	Provision Held towards depreciation on investment	3.05	-	-	-
	TOTAL	219.70	-	-	-

Non-performing Non-SLR Investment

Particulars	Rs. In Lacs	
	Amount 2014-15	Amount 2013-14
Opening balance	102.15	102.15
Addition during current year	-	-
Reduction in current year	(102.15)	-
Closing Balance	-	102.15
Total provision held	-	102.15

As per my report of even date attached herewith

For THE MALAD SAHAKARI BANK LIMITED.

For Sanjay Rane & Associates
Chartered Accountants
Firm Reg. No. 121089W

Vinod Mishra
Chairman

Hukumsingh Daryasingh
Vice - Chairman

(CA Abhijeet Deshmukh)
Partner
M. No. 129145
Date: 01.08.2015
Place: Mumbai

R. Vedamurthi
CEO

Sharad Sathe
Director

**ANNEXURE - A**

NAME OF THE BANK	: The Malad Sahakari Bank Limited
HEAD OFFICE ADDRESS	: 6, Sujata Niketan C.H.S. Ltd., 1st Floor, Rani Sati Marg, Malad (East), Mumbai - 400 097.
NO. & DATE OF REGISTRATION	: BOM / BNK / 135 DATED 22-01-1975
NO. & DATE OF RBI LICENCE	: ACD / MH / 66P DATED 27-01-1976

Rs. In Lacs

Jurisdiction : Municipal Limits, Greater Mumbai & Thane District			
	Items	Items	As on 31st March 2015
1	No. of Branches Including H.O.		1+5
2	Membership	Regular Nominal	21643 2885
3	Audit Classification (for 2014-15)		A
4	Total Staff	Sub-Staff Other-Staff Total	18 70 88
5	Paid Up Capital		674.26
6	Total Reserve & Funds		2381.26
7	Working Capital		32326.99
8	Deposit	Saving Current Fixed Total	8958.56 1640.20 17590.80 28189.56
9	Advance	Secured Unsecured Total % of Priority Sector to Total Loans & Advance % of Weaker Sections to Total Loans & Advances	14637.42 677.17 15314.59 49.04 4.20
10	Borrowing	M.S.C. M.D.C.C.	NIL NIL
11	Investment		12552.86
12	Overdue (%) to Total Advances		14.56
13	Profit for the year		286.39
14	Last Dividend Paid		10%

BANK'S PROGRESS AT A GLANCE

Rs. in Lacs

YEAR	2005 - 2006	2006 - 2007	2007 - 2008	2008 - 2009	2009 - 2010	2010 - 2011	2011 - 2012	2012 - 2013	2013 - 2014	2014 - 2015
No. of Members	16755	17387	17900	18602	18844	18880	19594	20451	21158	21643
Share Capital	273.50	286.90	308.46	379.09	404.49	406.21	451.14	534.43	616.00	674.26
Reserves	1658.92	1712.40	1836.19	1946.07	2070.03	1944.75	1951.94	2110.74	2424.69	2581.26
Deposits	13301.78	13546.93	14684.86	15335.64	17933.89	19247.54	19401.44	21382.41	25129.22	28189.56
Advances	7869.84	8117.71	7945.61	9061.93	8246.28	7571.45	9829.93	11808.92	14244.35	15314.59
Investments	5832.04	6241.09	6845.11	7254.56	9836.36	11699.44	9969.71	10911.80	11509.17	12552.86
Working Capital	15543.00	15842.81	17188.98	18111.38	20930.89	22062.42	22336.00	24807.57	28996.61	32326.99
Profit	9.60	15.73	34.56	35.64	59.68	87.98	188.77	284.44	267.07	286.39
Dividend	-	-	6%	-	7%	10%	10%	10%	10%	10%
Audit Class	B	B	B	B	C	B	A	A	A	A



स्व. उदयनारायण मिश्रा पुरस्कार

जिन सदस्यों के पुत्र/पुत्री ने दसवीं / बारहवीं में 85% और ग्रॅज्युएशन तथा पोस्ट ग्रॅज्युएशन में 70% से ज्यादा अंक प्राप्त किए हैं या व्यावसायिक परीक्षा में (C.A., Doctor, etc) पहले ही प्रयास में सफल हुए वे उनकी मार्कशीट व अपने सदस्यता प्रमाणपत्र की झेरॉक्स प्रतियाँ दि. 31-08-2015 तक बैंक के मध्यवर्ती कार्यालय में आवेदन के साथ जमा करें ताकि उन बच्चों का वार्षिक सर्वसाधारण सभा में सत्कार किया जा सके।

स्काॅलरशिप

इस योजना के अंतर्गत जिन सदस्यों की मासिक आय रु. 5000/- तक है उनके 2 बच्चों को कॉलेज की पढाई (10 वीं से आगे) के लिए स्काॅलरशिप मिलेगी।

विस्तृत जानकारी के लिए कृपया बैंक के मध्यवर्ती कार्यालय से संपर्क करें।

बैंकर्स

- ★ रिजर्व बैंक ऑफ इंडिया
- ★ दि महाराष्ट्र स्टेट को-ऑपरेटिव्ह बैंक लि.
- ★ दि मुंबई जिला मध्यवर्ती सहकारी बैंक लि.
- ★ बैंक ऑफ इंडिया
- ★ आय.डी.बी.आय. बैंक
- ★ एच.डी.एफ.सी. बैंक
- ★ स्टेट बैंक ऑफ इंडिया
- ★ युनियन बैंक ऑफ इंडिया
- ★ ऑक्सिस बैंक
- ★ पंजाब अॅण्ड महाराष्ट्र को-ऑपरेटिव्ह बैंक

कंकरंट ऑडिटर्स

1. मे. जे. कला अॅण्ड असोसिएट्स
2. चेतन शाह अॅण्ड कंपनी
3. संझगिरी आचार्य अॅण्ड असोसिएट्स
4. सत्यप्रकाश नटानी अॅण्ड कंपनी
5. वैशमपायन अॅण्ड पाध्ये
6. रामानन्द असोसिएट्स



विविध जमा योजनाएँ





विविध ऋण योजनाएँ

VARIOUS LOANS/ADVANCES SCHEMES

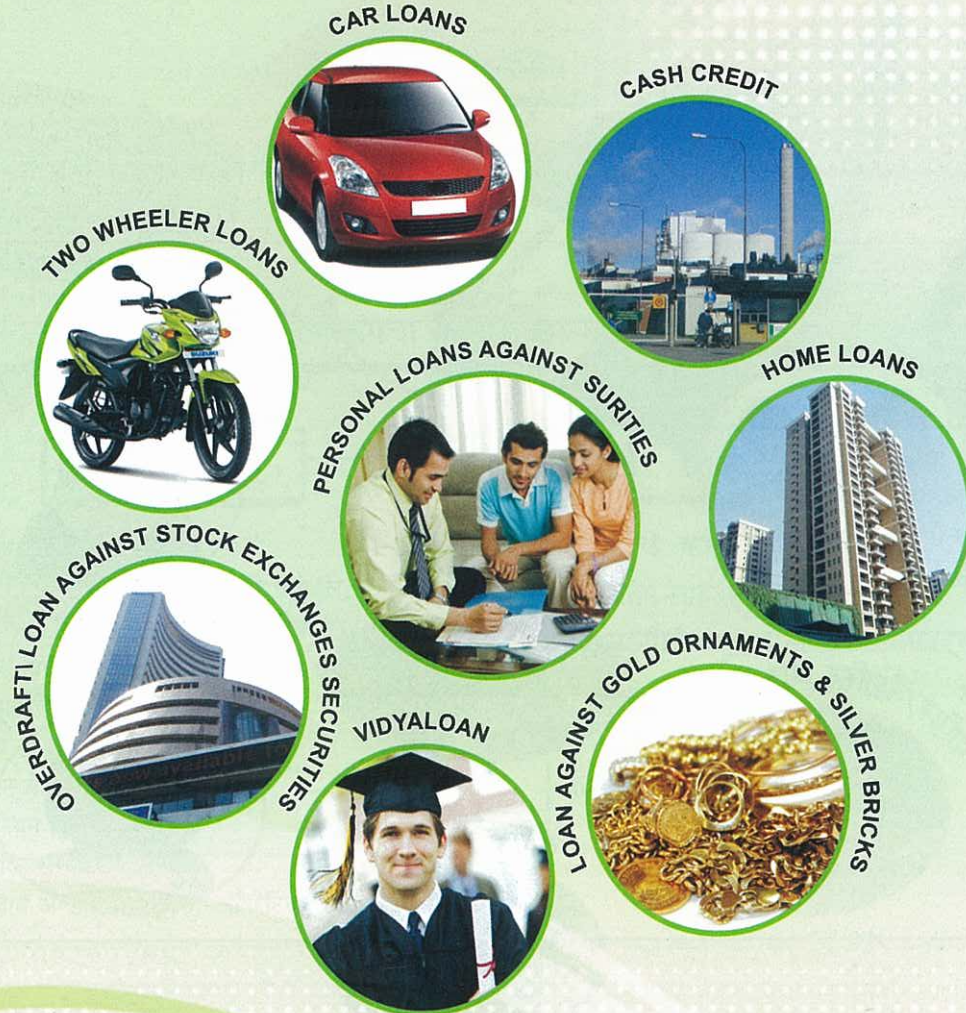

मा. प्रधानमंत्री श्री नरेन्द्र मोदीजी को पुष्पगुच्छ से सम्मानित करते हुए संस्थापक तथा संचालक श्री शरद साठेजी अपनी बहन एवं लोकसभा अध्यक्ष श्रीमती सुमित्रा महाजनजी के साथ

प्रधानमंत्री सुरक्षा बीमा योजना का प्रसार करते हुए बैंक के संचालक एवं कर्मचारी





39वीं वार्षिक सर्वसाधारण सभा में बैंक के अध्यक्ष श्री विनोद मिश्राजी सभा को संबोधित करते हुए तथा साथ में सभी संचालकगण



39वीं वार्षिक सर्वसाधारण सभा में बैंक के संचालक श्री कैलाश शर्माजी सभा को संचालन करते हुए तथा साथ में सभी संचालकगण



39वीं वार्षिक सर्वसाधारण सभा में बैंक के अध्यक्ष श्री विनोद मिश्राजी सभा को संबोधित करते हुए तथा साथ में उपाध्यक्ष श्री हुकुमसिंहजी, संचालक श्री कैलाश शर्माजी



39वीं वार्षिक सर्वसाधारण सभा में अपनी विचार प्रगट करते हुए बैंक के भागधारक तथा ग्राहक श्री मामनचंद अग्रवालजी



39वीं वार्षिक सर्वसाधारण सभा में भागधारकों की उपस्थिति दर्ज करते हुए बैंक के कर्मचारी



बैंक के अध्यक्ष श्री विनोद मिश्राजी, रिलायंस लाईफ इन्शुरंस के हेड श्री मोहित बहुगुणाजी के साथ



39वीं वार्षिक सर्वसाधारण सभा में भागधारकों के पुत्र / पुत्रीयों का सम्मान करते हुए बैंक के संचालक



बैंक के उपाध्यक्ष श्री हुकुमसिंहजी गुणवंत विद्यार्थी का सम्मान करते हुए



बैंक के संचालक श्री शरद साठेजी गुणवंत विद्यार्थी का सम्मान करते हुए



बैंक के संचालक श्री कैलाश शर्माजी गुणवंत विद्यार्थी का सम्मान करते हुए



बैंक के संचालक श्री पशुपतीनाथ साहजी गुणवंत विद्यार्थी का सम्मान करते हुए



बैंक के संचालक डॉ. राम वारोटजी गुणवंत विद्यार्थी का सम्मान करते हुए



39वीं वार्षिक सर्वसाधारण सभा में उपस्थित बैंक के भागधारक



स्वच्छ भारत अभियान में श्रमदान करते हुए महामहिम श्री विद्यासागर रावजी (राज्यपाल - महाराष्ट्र राज्य), बैंक के अध्यक्ष श्री विनोद मिश्राजी, सांसद श्री गोपाल शेटीजी, श्रीमती विद्या ठाकुरजी (महिला एवं बालविकास राज्य मंत्री-महाराष्ट्र राज्य) तथा अन्य आमंत्रित अतिथीगण



स्वच्छ भारत अभियान के अवसर पर दीप प्रज्वलीत करते हुए महामहिम श्री विद्यासागर रावजी (राज्यपाल - महाराष्ट्र राज्य), श्रीमती विद्या ठाकुरजी (महिला एवं बालविकास राज्य मंत्री-महाराष्ट्र राज्य) बैंक के अध्यक्ष श्री विनोद मिश्राजी, सांसद श्री गजानन किर्तीकरजी तथा अन्य आमंत्रित अतिथीगण



स्वच्छ भारत अभियान के अवसर पर महामहिम श्री विद्यासागर रावजी (राज्यपाल - महाराष्ट्र राज्य), का स्वागत करते हुए बैंक के अध्यक्ष श्री विनोद मिश्राजी, उपाध्यक्ष श्री हुकुमसिंहजी, श्रीमती विद्या ठाकुरजी (महिला एवं बालविकास राज्य मंत्री-महाराष्ट्र राज्य) सांसद गोपाल शेटीजी



बेटी बचाव अभियान को समर्पित बैंक के वार्षिक कैलेंडर का अनावरण करते हुए महामहिम श्री विद्यासागर रावजी (राज्यपाल - महाराष्ट्र राज्य), आमंत्रित अतिथीगण और बैंक के संचालकगण



स्वच्छ भारत अभियान के अवसर पर बैंक के रुपे डेबीट कार्ड का अनावरण करते हुए महामहिम श्री विद्यासागर रावजी (राज्यपाल - महाराष्ट्र राज्य), श्रीमती विद्या ठाकुरजी (महिला एवं बालविकास राज्य मंत्री-महाराष्ट्र राज्य) विधायक श्री सुनील प्रभुजी, सांसद श्री गोपाल शेटीजी, बैंक के अध्यक्ष श्री विनोद मिश्राजी, उपाध्यक्ष श्री हुकुमसिंहजी

स्वच्छ भारत अभियान के अवसर पर स्वच्छता की शपथ देते हुए महामहिम श्री विद्यासागर रावजी (राज्यपाल - महाराष्ट्र राज्य), श्रीमती विद्या ठाकुरजी (महिला एवं बालविकास राज्य मंत्री-महाराष्ट्र राज्य) विधायक श्री सुनील प्रभुजी, सांसद श्री गोपाल शेटीजी, सांसद गजानन किर्तीकरजी बैंक के अध्यक्ष श्री विनोद मिश्राजी, संचालक श्री कैलाश शर्माजी तथा मनपा अधिकारी अतिरीक्त आयुक्त श्री सुनील देशमुखजी





स्वच्छ भारत अभियान के अवसर पर बैंक के कर्मचारियों का श्रमदान



पंजीकृत एवं मध्यवर्ती कार्यालय

6, सुजाता, पहला माला, रानीसती मार्ग, मालाड (पूर्व), मुंबई-400 097.
फोन: 2880 3516, 2880 8551, 2882 9586 • फॅक्स : 2880 3517
ईमेल : it@maladbank.com/accounts@maladbank.com
वेबसाइट : www.maladbank.com
सुबह 10 से शाम 5.30 बजे तक

मुख्य शाखा

5, सुजाता, रानीसती मार्ग,
मालाड (पूर्व), मुंबई-400 097.
फोन: 2883 5432/2883 1407
सुबह 9 से 12 बजे तक • शाम 5 से 7 बजे तक
ATM सुविधा 24 घंटे उपलब्ध है ।

बाँम्बे टॉकीज शाखा

विजय अपार्टमेंट, दादीशेठ मार्ग,
मालाड (प.), मुंबई - 400 064.
फोन : 2882 8958/2880 8995
सुबह 9 से 11.30 बजे तक • शाम 5 से 7 बजे तक
ATM सुविधा 24 घंटे उपलब्ध है ।

कुरार गांव शाखा

साई दर्शन अपार्टमेंट, कुरार विलेज,
मालाड (पूर्व), मुंबई - 400097.
फोन : 2840 0557/2840 4876
सुबह 9 से 11.30 बजे तक • शाम 5 से 7 बजे तक
ATM सुविधा 24 घंटे उपलब्ध है ।

कांदिवली शाखा

13/बी, दत्तानी सेंटर, पहला माला,
आकुली रोड, रेल्वेफाटक के पास,
कांदिवली (पूर्व), मुंबई - 400 101.
फोन : 2887 2054/2884 4024
सुबह 9 से 11.30 बजे तक • शाम 5 से 7 बजे तक

लिबर्टी गार्डन शाखा

101/102, छेडा अपार्टमेंट, 1 ला माला,
लिबर्टी गार्डन क्रॉस रोड नं 3,
मालाड (प.), मुंबई - 400 064.
फोन : 2881 3490/2882 5273
सुबह 9 से 11.30 बजे तक • शाम 5 से 7 बजे तक

विस्तार पटल (Extension Counter)

एन.एल. हाईस्कूल, एम.के.ई.एस. कंपाऊंड,
एस वी. रोड, मालाड (प.),
मुंबई - 400 064.
फोन : 2866 2281/2866 2283
सुबह 9 से 11.30 बजे तक • शाम 4 से 6 बजे तक



दि बृहन्मुंबई नागरी सहकारी बँक असोसिएशन लि. मुंबई द्वारा
रु. ३०१ करोड से रु. १५०० करोड की श्रेणी में बँक को
वर्ष २०१३-२०१४ का प्रथम पुरस्कार
अच्छा अहवाल और अच्छे व्यवसाय के लिए प्राप्त हुआ



बँक के अध्यक्ष श्री विनोद मिश्राजी, असोसिएशन के चेयरमैन श्री दत्ताराम अ. चालकेजी
के करकमलों से सम्मानचिन्ह स्वीकार करते हुए और उनके साथ बँक के उपाध्यक्ष
श्री हुकमसिंहजी, संचालक श्री शरद साठेजी, श्रीमती प्रतिमा रांभियाजी,
श्री कैलाश शर्माजी, श्री महेन्द्र सोलंकीजी, श्री महावीर शर्माजी